臺灣日日新報　夕刊　十月十四日
夕刊定價一部二錢
日章 複寫紙 NISSHO TRADEMARK

白耶士灣に上陸
早くも淡水の線へ

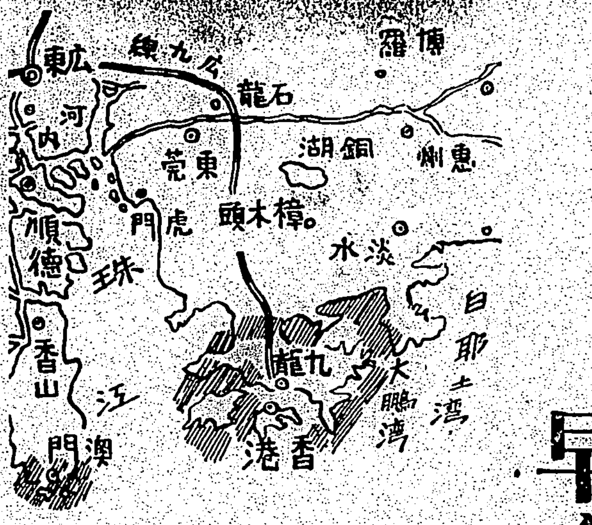

【東京十四日發同盟至急報】大本營陸軍部發表
一、白耶士（バイヤス）灣方面より上陸せる我が部隊は昨十三日正午急進して淡水南北の線に達し續いて西進中なり
上陸は全然敵の意表に出で疾風迅雷無人の野を行くが如く前進しつゝあり、我が損害殆んど無き模様なり
二、我が陸海軍航空隊の活躍は完全に敵の行動を封じ未だ敵機の飛翔するもの無し
三、天氣愈々快晴、將兵の士氣益々旺盛なり

珠江を封鎖

【香港十四日發同盟】廣東來電によれば廣東要塞司令部は十三日夜虎門上流珠江を封鎖した

敵が必死の防備

【香港十三日發同盟】廣東よりの報道によれば第十二路軍總司令長官余漢謀は十三日夜正副總司令會議を招集し、白耶士の名をもつて廣東省內に駐留する廣西正規軍並に第四路民團軍に對し總動員を命じた、右正規軍及び民團兵は東江及び南路にある數部隊を除き他は何れも廣州、惠州の兩地に集結し臨時防禦を堅へ必要に應じ東江方面に協力することとなつたと言はれる【ニューヨーク十三日發同盟】十三日ニューヨークに達したA・Pロンドン電報によれば西南側よりの强硬な要求に蔣介石は遂に意を決し且つ下旬々中央軍を南下せしめつゝありと傳へられる、A・P電報の要旨左の通り
信ずべき情報によれば蔣介石は遂に中央軍を分派するに決し既に中央軍大部隊は（一說によれば十個師）廣東防衛のため目下漢口より續々南下中と言はれる、過般廣東側が日本軍の急襲に備ふるため中央軍の派遣を要請したにも拘らず蔣介石はこれに應じ得なかつた後だけに今回の派兵は蔣介石が西南の分離を阻止するため何等か强硬なゼスチュアを示す必要を痛感した結果と見られる、蔣介石としては香港よりの貴重な軍需輸送路の維持に重大な利害關係があり、一方九廣鐵道の防衛に成功すれば英國から新に信頼と感謝を受けることとなるので蔣介石としては廣東防衛に必死となる所以である、廣東軍は目下トラック、船舶、戎克などを徵發して續々民兵を惠州に向い送出

督府豫算
二億圓を突破
米特別會計は初年度六千萬圓
財務局の查定終る

總督府十四年度豫算は、嶺田局長、中島主計課長以下主計係官の參集の下に、連日局査定會議を進行してゐたが、十四日を以て一應之を了したので、局案を濟まし十五、六日頃長官、總督に說明の上各部局に內示、休日明け早々廿日頃から府議會議を開催、復活要求を議し

最後 の決定を經て二十五、六日頃局長か課長か之を携へ先發上京することになつた、新規要求額約三億円に對する財務局の査定內容は、總督、長官の査定前として極秘に附してゐるが、明年度の編成方針は中央の方針を體し、本年度以上の臨時緊急則度政策たるを期し、一般行政に關する新規要求の如きは悉く削減を受け、既定經費である、然し經常部の

膨脹 と前年來の躍進事業面に諸經費の當然增を以て貰く費目が多いので、基礎數字が約二億円台を示す現狀であるから、米特別會計への繰入れを考慮せば（移出米管理に關する經費は別にしても）バランスが二億円台を遙か突破することは確定的のものである、何ほ問題の移出米管理に關する經費は之を切離ち特別會計に計上し決定、初年度六千萬円（平年度一億四、五千萬円の見込）を以てバランスを立てるが資金の一部は總督府から繰入れ、爾後利益金中より助還を受けることに決つた模様である

新規 事業としては、事變關係並に國防施設關係のものは之を優先的に計上されたが之を通じて[illegible]、通信、交通關係のもの、國策產業の助成、本島特殊の島民利福增進等には依然重きを置かれ、豐穀の移出米管理を始め、種畜場、林業局バス自動車、官營無水酒精工場、其他文教關係にも彰化商業學校新設始め二、三項を出して居り尚ほ最近の新事態により南方施設に更に追加要求が出る見込で、來年度の臺灣豫算は二つの合計を通じて一億二億六、七千萬円に到達し未曾有の記錄をつくる筈である

コマルノ會商決裂
ハンガリー代表歸國

【コマルノ十三日發同盟】去る九日以來コマルノに於て開會中のハンガリー、チェッコ會商はチェッコ國內に於けるハンガリー人居住地域の割讓問題に就き兩者の意見一致せず十三日午後七時半に至り會商は遂に決裂しデ・カンヤ外相以下ハンガリー代表一行は同夜歸國の途に就いた、ハンガリー代表は直ちに問題をミュンヘン協定の調印國たる英、佛、獨、伊四國に移牒し至急これが解決を要請する筈である

洪國、チェ國の關係は緊迫
洪國は飽迄要求か

【ブダペスト十三日發同盟】チェッコ國內ハンガリー少數民族の歸屬を決定すべきコマルノ會商が決裂したとの報にハンガリー國民は異常な衝動を受けてゐるが、殊に十三日夜ブダペスト市外では右翼各派の示威運動に至るまでチェッコ攻擊のデモを行ひ、口々にホルティ攝政萬歲、ハンガリー國を返せと絕叫して氣勢を擧げてゐる、右翼方面ではコマルノ會商の開始以來ハンガリー政府はチェッコに對しドイツ、ポーランド兩國と同様の强硬態度をもつて要求貫徹に邁進すべしと主張して來た事情もあり、ハンガリー政府は今後も更に强硬な方針で要求の實現を期するものと見られ、ハンガリー、チェッコ關係は愈々緊迫の度を加へて來た

外務人事異動
次官並に大公使など

【東京十四日發同盟】外務省では十四日の閣議に左の如く外務次官、大公使などの異動を奏請、正式決定の上發令することとなつた

任外務次官　堀內謙介
任特命全權大使　西班利加各國駐劄被仰付　[illegible]
特命全權大使　桑島主計
任特命全權大使　ブラジル國駐劄被仰付
大使館參事官　澤田廉三
任外務省官
外務省東亞局長　石射猪太郎
任特命全權公使　オランダ國駐劄被仰付
大使館參事官（ドイツ）　柳井恒夫
任領事
ゼネバ在勤被仰付
大使館參事官兼總領事（ゼネバ）　宇佐美珍彥
免兼官
兩國在勤被仰付
なほ右に伴ひ大官級異動ならびに一等、二等官の小異動をみることとなり近日中大官級は任免の如く發令される筈
大使館一等書記官（メキシコ）　阪本瑞男
兩館參事官を命ず
任大使館一等書記官　[illegible]　柳田　[illegible]

武漢在留外人に避難を勸告
外人團團長の名で

【上海十四日發同盟】漢口來電に依れば十二日武漢在留外人團體長テュブレー氏は大要左の如き布告を發した
漢口と外部との總ての交通が近き將來に完全に切斷される惧れ十分なるに鑑み在留外人は絕對的に殘留を必要とする理由を有せざる限り事態が最後的逼迫を告ぐるに至る以前に退去せられたい（中略）特別の理由なきにも拘らず殘留せんとする者はやがて重大事態が到來し場合當事件を飛び危險を冒して殘留する一部の人々にとり大なる不安となる場合には豫外の不祥事の原因ともなり得ることを此際特に反省して戴きたい、在留外人交通委員會は退去の希望者が一定數に達すれば委員會は最後の香港行特殊避難列車を仕立てるべく計劃中である

合衆國任勤を命ず
外務書記官　安東義良
任外務書記官
調査部第四課長を命ず
外務事務官　四田[illegible]
外務大臣秘書官

中支の戰況

【漢口前線十三日發同盟】淮安に通ずる軍公路南側地域の要衝を狙攻中のわが小原、富樫、田口、吉野各部隊は頑强な敵の抵抗を排し、十二日午後四時遂に北嶺附近中央部を奪取し引續き攻略を續行中
【新店十三日發同盟】新店城殘敵の根據地たる新軍事要衝に對する攻略

ブ元帥を極秘にモスクワに護送
押へ切れぬ釋放運動
ブ元帥一派の清掃に活躍

【ワルシャワ十三日發同盟】赤軍の豫東軍總司令官ブリュッヘル元帥は極東方面軍司令官の地位を免ぜられ[illegible]及び赤軍の行方に就ては種々の說が行はれてゐるが十三日APワルシャワ支局の報道に依れば同元帥はスクワに極秘裡に護送されたと言はれる、マレンコフが任命されたのは[illegible]
【ワルシャワ十三日發同盟】[illegible]の赤軍の崇拜者であるブリュッヘル元帥の極東方面に於ける[illegible]

香港の惱み
食料品は急暴騰

【香港十三日發同盟】日本軍の南支進攻によつて香港に孤立せんとする香港にとつて大きな惱みは食料問題である、香港がその需用の約八割を廣東省各地から仰いでゐる野菜肉類は殆んど姿を絕ち、米、白米、砂糖、薪などの日用品がぐつと暴騰し初め、大根、菜葉、野菜類は二倍乃至三倍となり、一斤七、八仙の鷄卵は一躍十仙と急騰した、この食料品の暴騰を初めとし肉類、米等、豚その他の雜貨もなど一齊に暴騰し初め香港政廳當局では[illegible]方を考慮中であると言はれる

九龍國境に中立地帶

【香港十三日發同盟】廣州に通ずる香港政廳は九龍と支那領との國境地帶に中立地帶を設定する意向であるといふ

突如香港に入港
米極東艦隊の一部

【香港十三日發同盟】米國極東艦隊旗艦一隻、驅逐艦一隻、砲艦二隻より成る米國極東艦隊の一部は十三日突如ヒリッピンから香港に到着した

廣東在留米人香港に避難

【香港十四日發同盟】廣東米國領事館の勸告に依り廣東在留米人婦女子は十三日午後香港に引揚げて來たが、廣東居住米人は特に必要なき限り廣東より撤退すべき旨の勸告をなし早くも米人十二名は香港に引揚げたまた十三日廣東在留ポルトガル人婦女子四十名も澳門に引揚げた

【香港十四日發同盟】廣東來電に依れば日本軍進攻に狼狽した第四戰區司令長官余漢謀は民衆の武裝動員に大命となり今回第四戰區司令部總部の下に民衆動員委員會を設立し廣東內の省民が協力の一切を擧げて防禦運動を開始する事になり余漢謀は十二日午後左の如く廣東省民に告ぐるの書を發し省民の協力を要請した
日本軍はその全兵力を傾けて武漢進攻戰を開始した、今回廣東に小兵力を以つて武漢防衛の作戰を牽制せんとしてゐる、これは[illegible]路はこれら增援部隊によつて遮斷されてゐる[illegible]

自動車に立退命令
武昌市政府が布告

【上海十三日發同盟】漢口來電に依れば十二日武昌市政府は緊急布告を發し同市に登錄せる自動車は防衛の目的に使用されるもの以外は公用たると私用たるを問はず凡べて來る十五日までに四川、湖南、雲南、貴州、廣西諸省の何れかに遠避すべく武漢地方に殘留し置くことを禁じ、且つ同日以後武漢に於て發見した自動車は武漢衞戍司令部の許可證を有せざる限り容赦なく沒收すると發表した、これは日本軍の北、東、南三方よりの猛撃が迫ぜられてゐる[illegible]給與の[illegible]陷落に際し自動車を失ふことを恐ける意向に出たもので[illegible]ことの布告は僅か二日の猶豫をもつて發せられたので自動車所有主は何れも今明日中に前記各省の何れかに車輛を出發せしめなくてはならないのであるが、[illegible]湖南省へ行くにも三百五十粁のドライブであり、四川省へ出るには四百粁を走らねばならぬので今や武漢市內は各所にガソリン缺乏[illegible]

北支軍は餘裕綽々だ
川口報道部長談

【北京十四日發同盟】北支軍川口報道部長談
日本部隊大部隊が十二日拂曉風の如く南支波濤を衝いて上陸に成功したことは北支に於ける[illegible]民府側が反復宣傳するデマ戰法を完全に吹き飛ばすもので[illegible]
何にしても剛毅の[illegible]これに引き掛ける[illegible]から台灣でチャンと押して置かねばなるまい
外相の[illegible]
この際だ[illegible]ため四萬齊藤[illegible]は凡てを直[illegible]を要する

その日その日

○「國際謀略」が、局部的ではあるが、ピリ〳〵。南支方面軍指揮官の“安民布告”は、然ういふ國には編掠掃になるだらう
○昂軍は、香港近くのバイヤス灣から突然にして上陸、最短距離を狙うて一路廣東へ——頻つべたの落ちる程うま味ある作戰
○既に淡水を占據、同地から右すれば惠州、（又は惠陽）、左すれば[illegible]

閩州會議員陳表　基隆市第二區選出の民選州會議員陳鐵資氏は十一日附臺北州當局にあて辭任屆を提出した

人事
▲郵松一郎氏（酉銀頭取）十四日
▲渡邊武良氏（日本曹達社長）十四日來臺（戶部）
▲松本曉吉氏（臺灣銀行取締役支店長）十四日內地より歸臺

【無絃琴】
何しろ、今度の武漢攻略戰は、上海から徐州戰とはだいぶ趣が異にし、重慶だらうか、雲南か、江西、廣西北に、江南に多くの山嶽地方を控へて[illegible]河あり、クリークあり、湖沼あり、で、作戰上は勿論のこと、兵站その他の軍需品補給にも非常に困難を極めてゐるやうだ▲北支で殊にが、今度の武漢に於ては極く少數のものばかりで[illegible]

新しき秩序 (18)
芹澤光治良作　小林秀恒畫

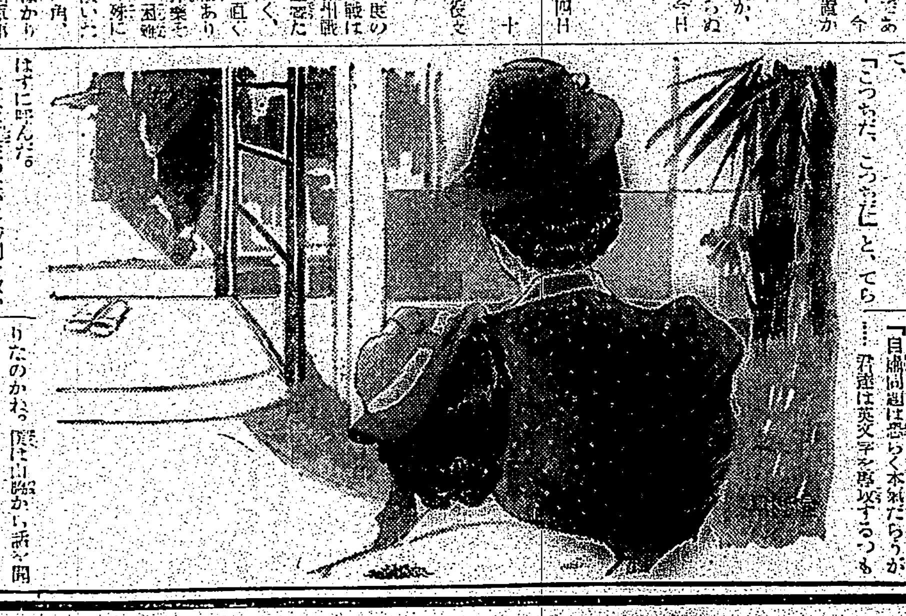

直子の問題（一〇）
その日の午後直子は春子と杉方先生を訪ねた。
杉方先生の家は下落合の岡の上にあつた。小さい洋館は白壁で、芝生にかこまれ、見るからに清潔であつたが、直子は、前庭の作り方にも、奧さんが西洋人であることを、すぐに感じた。二人は和服にすればよかつたと、お互ひの洋服を氣にはずかしく思つた。
眼鏡をかけた若い女中が、奧に引きこむとすぐに入れ代つて、杉方先生が玄關に出て來た。セルの單衣に、兵兒帶を無造作にした恰好が、直子たちには非常に驚きだつた。
「あゝ君達か。御ならそつちの庭の方から廻つてもらふかな」
と、杉方先生は手で左の方を示してから庭に面した客間へ廻つて、そこの開戶を內側から一ぱい開けて、
「こつちだ、こつちだ」と、ていはずに呼んだ。
二人は芝生のなかに砂利を敷いた小路から客間の前へ出たが、そのまま緣端へあがれずに躊躇した。
「靴を脫がなければ不合理いかな」と、緣端にスリッパを二足揃へた。こんな風に、男も女もなく、友達扱ひにする態度が、女子大の先生には、珍しく、信頼されるのだらう。
「先生、お忙しいんではありませんか?御迷惑ぢやありませんでした」
「お前に行く筈だつたのが、あんまり天氣が良いので、家で無精にたのしんでるたところだ」と、恰度さわぎに降りて來た夫人を二人に紹介した。パリ大學の國語教授をしてゐたと云ふルイズ夫人は、二人に握手しながら、流暢で、
「あゝ、お噂さん、ついに訪ねてくれましたわね。よく二人からお噂を伺つてましたの。ですから、何度もお會ひしたやうな氣がいたしますで……」田中さんと仰言るのね。お友達になれて嬉しい。今日はみなさんもご一緒にお茶をいただいて行つてもらわね」と、愛想よく笑ひながら、一人一人とさうに手をさしのべて握手をした。
りたのかね。僕は山幽から話を聞いて驚喜したよ」
先生は煙草に火をつけて、ケースを、二人の前に、さしすすめるかのやうに出した。二人は慌つたやうに、いつも教壇へ仰ぐギリシャの彫刻のやうな後の顏を、眞近く見上げた。
「私達は英文科に参りますわ」
「それは判つてゐる。しかし、國文科や家政科へ行つても、どうせたいした學問はできないし……英文科といふと、何でも出來さうに聞えるので、うかうか英文科へ入學したんだらう。君達にさう云つたら怒るにきまつてゐるが、君達の勉強をみてゐるとさうとしか取れないな。學校はお嫁に行へに來るまでの良い腰掛けのやうなものだらうと思ひ、そんなお相手は畫に何時間ぬけれ[illegible]たら助かるんだ」
「これは奇麗なおつしやいのね」と、直子が、美事を言ひかへて、頭へかけながら云つた。「私達は一心に学問したいんですわ」
え、すなほに話しかけられないほど美しく聞いてゐた。西洋風なかから突然拔け出た人のやうに直子たちは眺めてゐるだけ。
「お支度して參りますから、その間に、學校の方のご用でせうか……そしてつかりすませて下さいね」と、夫人が去つてから、漸く二人は落着いて先生の顏を見たが、先生は皮肉な微笑をしてゐた。直子は反省するやうに、特長のある目を据ゑて、
「お願ひに上りましたの。山脇さんからご依頼したこと、先生に承認していただかうと思つて……」
「なんだ、あれ、君達は本氣なのか。自標問題つての」
と、杉方先生は声をあげて朗かに笑つたが、直子は釘られて、思はず、「あらひどいわ」と、云つてしまつた。
「自標問題は恐らく本氣だらうが……君達は英文學を專攻するつも

エビオス錠を……毎食後に數錠づゝ連用します
と濃厚なヴィタミンB複合體と酵素の作用で次のやうな效果をあげ得ます

消化——を助けます
毎日いかに多くの榮養分を攝つても、それが充分に血や肉に同化されずたゞ胃腸を素通りするだけでは、榮養が鈍り體力は低下して病氣を惹き起す原因ともなるのです。エビオス錠は食物を良く、早く消化してその血液化を圖り、榮養を充實して健康を上乘に保たせます。

便通——を整へます
お通じが滯ると——頭痛や不眠を起すだけでなく、いつも膨滿感を覺えて新しい食慾を妨げますが、更に腸內の老廢物が腐敗醱酵して胃腸のカタルや傳染病に襲はれる危險を作るのです。エビオス錠は腸の働きを正常に戻して便通を整へ、これらの病菌に對する抵抗力を高めます。

疲勞——を除きます
慣れない仕事や或は忙しい仕事に從事すると——體內に多量の疲勞毒素が發生しますが、かやうな場合B複合體が足りないと、筋肉や神經に炎症を起して疲勞を永びかせ、或は痛みや凝りを起すのです。このヴィタミンは過激な業務に携る人は日常の食物だけでは不足しがちのため……ぜひエビオス錠を常用して、その不足分を補給しなくてはならないのです。

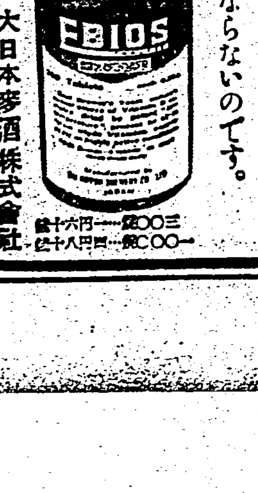

三〇〇錠……壹圓六十錢
一〇〇〇錠……四圓八十錢

醫學博士[illegible]
エビオス・アサヒ・サッポロ・ユニオン麥酒醸造元　大日本麥酒株式會社
東京市日本橋區本町三丁目　株式會社　田邊元三郎商店
大阪市東區道修町三丁目　株式會社　田邊五兵衛商店
EB 660

日の丸旗を振翳し
劉家嶺頂に驀進
五人の突擊兵　進路を築く

【漢口特電十三日發同盟】十二日山西南方の要衝劉家嶺攻略に際し五人の突擊兵が鬼神の如き働きをなし全軍感激の的となつてゐる、十二日午前九時すぎ宮澤部隊の劉家嶺攻略が開始されるや東中部隊は左翼陣地より山頂目がけて突進した、降りそゝぐ敵機銃、小銃彈を潜つて勇に角中隊迄は[illegible]たが敵彈は益々激しく目も開けられぬ有様であつた、此時軍曹宇井清二、上等兵加藤進、一等兵[illegible]同柴田信太郎、同宮内彦右衛門の五人は敢然にも彈雨の中に身を曝し猿の如き敏捷さをもつて日の丸を振翳しつゝ敵の正面に突擊して行つた、あつと驚く戰友達がはらはらしてる間に五人の突擊兵は山頂敵陣までの三百餘米の距離を遮二無二突進し[illegible]らに突擊し喊聲をあげて集中し來つたが鬼神も避ける烈々たる氣魄の前には敵彈も中らばこそ忽ち敵陣に突込んで最後まで踏張つた敵兵を突き伏せ

日章旗 を打振つて友軍を招き更に飛鳥の如く身を翻へして右翼線に向つて突擊し山頂の岩陰に據つて死物狂ひの抵抗を試みつゝある殘敵の背後に迫り喊聲をあげて突入し周章狼狽する敵を蹴散らし左右兩翼より肉薄し來る友軍の進出を容易ならしめた、突擊兵の奇蹟的働きは宮澤部隊長を始め國武、古木、橋本、小笠原各部隊長以下全軍をして感激絶讃せしめてゐる

この戰果に名部隊長
血達磨の身で將兵を指揮

【漢口特電十三日發本社特電】重傷を負ひ乍らも一歩も戰線を退かず部下を指揮した宮澤部隊長の壯烈なる奮戰振りは將兵をして男泣きに泣かしめた、十二日午前八時

劉家嶺 總攻擊の火蓋が切らるゝや宮澤部隊長は敵彈雨飛する劉家嶺頂上に殺到として部下を指揮奮戰中敵陣高地に達した午前十一時飛來つた一彈は部隊長の右脚部に命中、噴出の鮮血は忽ち軍服を眞紅に染めた、溫厚そのものの如き部隊長の何處に烈々たる此の氣魄が潛んでゐたのか駈寄つた部下將兵を嚴しく退け「大丈夫だ、俺は陀嶺を占領する迄は一歩も退かぬぞ」と軍刀の柄をしつかりと握り依然として部下を指揮した、これを見た將兵一同は部隊長の仇を討つと

怒髮 天を衝くの概を以つて突擊し機銃砲火を潜つて午後三時半、遂に北部劉家嶺を占領した、此の間約四時間、痛みに耐へ、後送を辭せず、劉家嶺山上に兩足を踏ん張り敵陣を睥睨して恰も血達磨の如き部隊長の鬼神の如き[illegible]下の戰況默し難く漸く軍醫の手で後送されたのである、劉家嶺は標高三百六十三米、應安東方に於ける敵の主陣地を形成し[illegible]の重要正面の要衝である、宮澤部隊長の

奮戰 を目の邊りに見た宮澤部隊將兵は飽迄攻擊の鋭鋒を緩めず劉家嶺金山の制覇を目差し猛進中である

靖國神社臨時大祭委員長更迭

【東京十四日發同盟】靖國神社臨時大祭委員長を拜命した杉山元大將は不幸胃腸を病み東京衛戍病院に入院中でその後經過よく現在では殆んど恢復したが謹嚴な大將は晴れの盛儀に粗漏があつてはとの恐懼からこの大任の拜辭を申し出たので、十三日上奏御裁可を仰ぎ後任に東部防衛司令官川岸文三郎中將が任命發令された

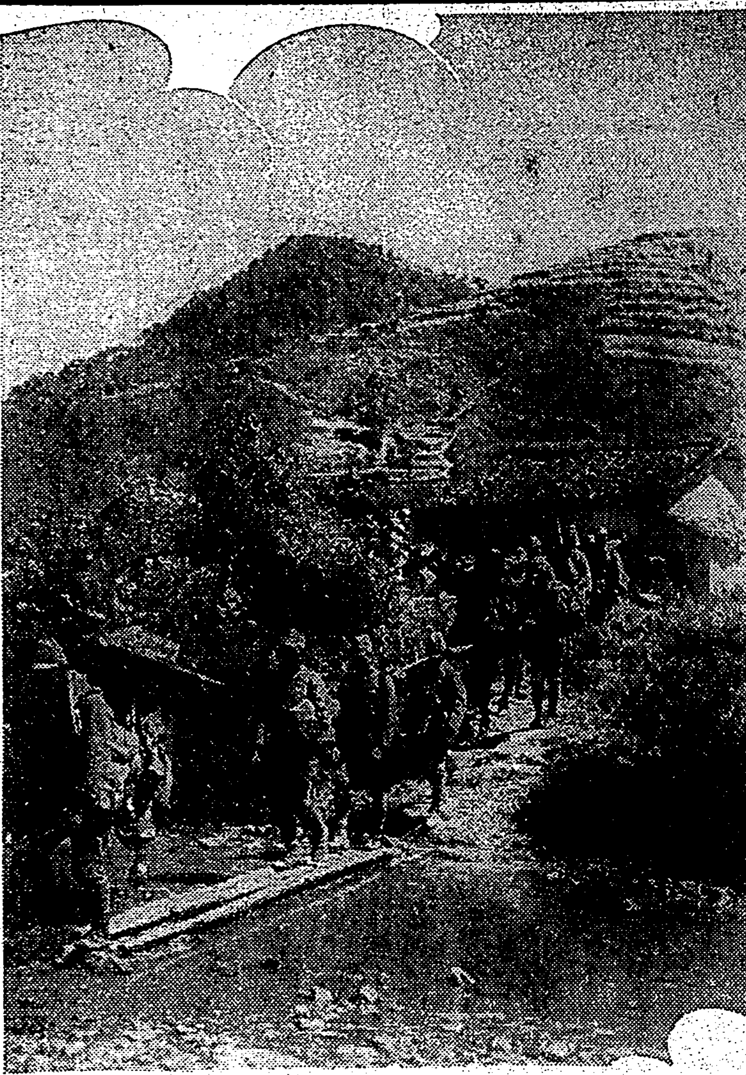

敵を急追しつゝ進擊！（中支戰線から）

名譽の戰（病）死者
けふ原隊から發表

石本部隊名譽の戰（病）死者は十四日原隊から次の通り發表された

歩上　大山　順三（基隆市天神町一ノ三）
歩一　森本　美義（宮崎縣東臼杵郡北方村大字川水流）
歩一　有馬　維信（鹿兒島縣肝屬郡[illegible]町田神）
歩一　村上　直（熊本縣玉名郡横島村大字横島）
歩一　田村　吉人（熊本縣鹿本郡六郷村）

英靈內地へ凱旋
けさ富士丸で基隆發

【基隆電話】〇〇部隊の戰死者遺骨〇〇柱は十四日午前八時三十五分基隆驛着多數官民團體の見送りを受け富士丸にて離台した

學童らが白衣の勇士を慰問

【基隆電話】基隆雙葉小學校兒童は十三日陸軍病院に赴き傷病兵慰問の學藝會を行ひ一同を喜ばせたが更に基隆同風會でも銃後強化週間行事の一つとして同じく傷病兵慰問學藝會を計畫し猛訓練を續けて來たが愈々來る十六日午後一時より慰問品多數携帶同病院にて行ふ事に決定した、出場人員は青年團員、國語講習生、幼稚園兒、少年劍道團員等約百名の豫定で音樂、劍舞、舞踊、寸劇、遊戲、唱歌等を演出勇士を慰める

臺北市から慰問使
けさ陸軍病院へ

石井台北市尹並に吉川、李の兩市議は市民を代表して午前十一時陸軍病院を訪問、慰問の辭を述べ慰問品を贈呈した

松田記者の遺骨
九江から上海へ向ふ

十三日陸軍報道部より本社長宛次の如き通報があつた

松田氏の遺骨は十三日九江發上海に向ふ、上海到着の上は更に通報す

郷里で慰靈祭

本社從軍記者にして中支派遣軍囑託、陸軍主計少尉松田利[illegible]君の郷里岡山縣赤磐郡可眞村では其戰死が公報により明かとなつたので十五日同村主催にて慰靈祭を行ふ

けふの弔問者

その後本社に弔問を寄せられた方の名は次の通り

本社特派員松田[illegible]君の殉職に對し大浦臺北第一師校長、若草愛國子女團、大森藤太郎氏、松永榮氏、楊佐三郎氏、鶴峰良一氏、有坂うめさん、愛婦城東分區長鈴木ちとせさん外四名

報道戰の戰士　同盟通信社主催にて目下東京松坂屋に於て「漢口攻略戰展覽會」が開催中であるが、同展覽會の一角に"報道戰の散華"といふ特別室あり、同室に本社の松田從軍記者の遺影も掲げられ注目を惹いてゐる（松田記者の分は向つて最右端）

臺北市營バスで傷痍軍人を優待
特別項症者には無料乘車券

台北市營バスは今回公布せられた軍人傷痍記章令第一條の甲種記章受有者に對し左の方法に依り優待する事とした

優待の範圍　甲種傷痍記章を有するものにして恩給法施行令第二十四條、第二十四條ノ二に該當し且つ市內に現住所を有するもの

優待の方法（イ）恩給法施行令第廿四條に於ける特別項症、第一項症、第二項症該當者には記名の市營バス無料乘車券を交付し其の附添人一人を限り無賃同伴を認む　ロ、同條第三項症、第四項症該當者には記名の市營バス無料乘車券を交付す　ハ、同條第五項症乃至第七項症該當者には一年に付市營バス無料回數乘車券百回分を交付する　二、恩給法施行令第二十四條ノ二に於ける第一款症乃至第四款症該當者には一年に付市營バス無料回數乘車券五十回分を交付する

優待の手續（一）無料乘車券及回數乘車券は本人の請求を俟つて交付する（二）交付申請の際には甲種傷痍記章及同授與證書を提示し市內現住者たることの警察署長の證明書を要す、尙無料乘車券請求者は最近撮影の無帽の寫眞（名刺型臺紙なきもの）二葉を添付すること（三）本乘車券を以て乘車するときは傷痍軍人傷痍記章の佩用を要し何時にても必要と認むるときは傷痍軍人證の呈示を求むることもある

尙詳細は市役所自動車課に照會せられたいと

囹圄の身に"召集令"
法の情で公訴棄却
臺北法院が最初の適用

[illegible]

噂　[illegible]

召　[illegible]

晴　[illegible]

圖書館の曝書終る

[illegible]の曝書休館中の處十四日で終了したので十五日から開館する、尙閲覽時間は午前九時から午後十時迄、貸出事務は午前九時から午後七時まで取扱ふことになつてゐる

島の秋を彩る
臺展けふ搬入日
正午迄に四十點受付く

戰時下の本島藝術の殿堂を誇る督府主催の第一回台展出品作品の搬入は第一日十四日午前九時から台北市龍口町教育會館に於て行はれた、美術の秋に彩られたこの島都美術の殿堂に覇を競ふ新人及既成作家連は定刻前より三々伍々と集合し來り或は地方出品者の作と思はるる荷造の作品が折柄の小雨を衝いてトラックで景氣よく場內に運ばれ愈々上にも美術シーズンらしい雰圍氣を橫溢して行く、西洋畫のいの一番の搬入は台北州海山郡の王秋溝氏が五十號を搬入、續いて東洋畫の一番は台北市大橋町蓮夏生氏が大作を運んだ、目ぼしい處では祝台展の特選組佐伯久氏の西洋畫四十號の風景が注目された、正午迄の搬入數は西洋畫三十点、東洋畫十點であつた、搬入受付係の談に依れば

「今日は搬入第一日ですが當方も相當緊張して待ち構へてゐます、大體に大作が一寸少い樣に思へます、これは天氣が悪いからかも知れません、東洋畫が特に少いのもこんな關係でせう、然し明十五日は殺到して來るでせう、又本年は顔触れの新しい搬入があり新入選が例年より多く出るのではないでせうか」（寫眞は搬入の受付）

書道展
けふから公會堂

台灣書道會主催の全國書道展は十四日午前九時より台北市公會堂に於て開催されたが出品の書三百餘點は狹くも全國的に網羅された優秀な作品であり識者間に好評を博してゐる北他參考品も異彩ある作品が多數出品されてゐる同展は十八日まで開催されることになつてゐる（寫眞はその會場風景）

訂正　本紙十二日付七面陸軍第五回論功行賞記事中歩兵少佐寺田アケシとあるは[illegible]の誤りにて寺田[illegible]に付き訂正す

金賣却の末處分
九萬口を突破
臺銀で鑑定係を大增員

非常時局に協力する本島人婦女子の愛國精神の現れとして死藏金の賣却熱は今や全島津々浦々に起り台銀台北本店の如きは地元台北州下からは勿論遠く新竹、台中の兩州下からも毎日の樣に金賣却者の群が殺到してゐるが一方又地方台銀支店の取扱にかかる金買入れ口數も日々に激增し十日迄に地方支店送附のもので未鑑定に屬するものが實に九万口の多數に達しこれら未鑑定のものを鑑定整理するだけでも優に三、四箇月はかかるさうで、この處本店係員一同は文字通りに天手古舞の形である、台銀本店當局としてはこの繁忙さを緩和すべく既に台南支店に新たに金鑑定係を創設し台南、高雄兩州下の買入れ金を台北に送らずに台南で鑑定させてゐるが、これも焼石に水とやらで緩和どころか金賣却者が益々增加する許りであるので、今度は台北本店の金鑑定係の大改組をなす事となり買入れ當初一組しかなかつた鑑定係を四組に增やし「金鑑定係」も「金鑑定課」に昇格し今迄本店支店に分擔してゐた金買入れ事務を總轄し爾後敏速に處理する事になつてゐるのでこの未曾有の繁忙さも漸次緩和されるものと見られてゐる、右に關し梅東台銀本店支配人代理は次の如く語る

最初二、四名しかなかつた係員が今では五十餘名になりそれに全島の金買入れ事務を統轄し能率を擧げねばならないので從來の「係」を「課」に昇格する事になつた譯であります、地方支店から送られた九万口の買入れ口數の中には二、三ヶ月前から來てゐるものもあり地方賣却者に對し甚だお氣の毒に堪へないので大至急でこれを整理しようと考へてゐます

下駄と草履値下げ
中央物價委員會で決る

【東京十四日發同盟】第十三回中央物價委員會は十三日開催し

一、下駄及び草履の最高販賣價格
一、買上釦製品の勞働者賃銀に對する小賣價格
一、工業藥品「醋酸」最高價格の改訂並にエステル・ゴム、膠及びゼラチンの最高價格

を決定した、これによれば下駄については現在の市價の約一割安、實用草履は市價の約一割二分安で桐の駒下駄は今まで一円九錢してゐたのを九十錢に輕木張のものは八十錢だつたのが七十錢にセルロイド張の駒下駄の五十六錢が五十錢にと言つた具合に引下られ、草履も大衆的な板裏や古タイヤ草履など何れも適正に引下られてゐる、工業藥品については既に決定せる從來の價格より大幅引下が行はれて居りエステリゴムは一キログラム最終販賣最高價格一円、リトホン百キログラム三十二円、膠（マッチ用）一俵（十二貫入）六十三円に決定されてゐる

日活撮影隊
厦門へ向ふ

【基隆電話】厦門航路福建丸は百三十二名の船客を乘せて十四日午前十時半基隆を出港したが、同船で日活撮影隊荒井良平、其浦勝也の兩監督、谷本、近藤兩カメラマン一行が出發した

臺北一師で體育演習會

臺北第一師範學校に於ては十六日（日曜）體育演習會を開催するが時局に鑑み體育を主とする國體的運動種目を選定し擧校一致、堅忍持久の意氣の發揮を期して居る、尙女子部、附屬校も參加して午前八時半より開會、父兄同窓生の觀覽に供することになつてゐる、多數の入場を歡迎する由、因に觀覽者は西門より入場せられたいと

二格山へ大衆登山

趣味登山會では來る十六日（第三日曜）秋色漸く濃き二格山への大衆登山を擧行する、當日午前七時三十分萬華驛集合、景尾坑を經て登攀、歸途は鳥塗街の奇流美を賞しつゝ石碇に出で夕刻臨北の豫定（費用バス賃共約八十錢）徒歩行程十六粁、一般の參加を歡迎してゐる

あすの天氣

臺北地方　東の疾風　晴後曇雨
北部地方　北東の疾風　晴後曇雨
東部地方　北の和風　晴後曇
西部地方　北の和風　晴後曇
南部地方　北の和風　晴

概況（十四日）七七四粍の高氣壓は滿洲にあり南東に移動し七四〇粍の低氣壓は北緯十八度東經一三六度にあり北西に進む模樣、本島は北部が曇他は一般に晴、近海は北東の疾風[illegible]であります

今晚の映畫

◆タイゲキ　晝一時上映　1週日ニュース　2仇討木遣音頭　3情熱への反抗
◆芳乃館　晝一時上映　1パテーニュース　2人生の初旅　3大毎・朝日ニュース　4祐天吉松
◆國際館　晝一時上映　1朝日ニュース　2架空天公子　3スター誕生
◆大世界館　晝一時上映　1緑方致　2アトラクション　3水戸黄門
◆新世界館　晝一時上映　1涙しなき愛情　2艶女白浪　3宮本武藏

秋蒔タネ　新着　臺北市大正町二ノ十八　臺灣種苗公司　電話三三二一番

臺國案內
書籍　支那大地圖　近刊　臺北榮町一丁目　新高堂書店
醫院　齒科末廣齒科醫院　臺北市末廣町二丁目
內地土產　文旦とジヤボン　臺北本町二丁目
樂器　山葉オルガン　臺北市榮町二　日本樂器
寫眞　カメラ中古品高價買入　臺北市京町二
ピアノオルガン　修繕　臺北市
時計眼鏡　和田はメガネ專門　臺北本局前通り
メガネ專門日光堂　臺北市榮町二ノ一〇
料理屋　辨金本家
藥種商　喘息にワンカ　臺北市
製靴商　靴納品　臺北
洋服　新秋冬物品揃
雜件　一億萬の作業服
計理士　玄米精乳・牛乳
特許　蓄電池の出現

正に品切れ　オール讀物　十一月特別號　書店より續々と追加注文が參りますが御存じの紙の統制で再版は不可能　お早いもの勝ちです。　特價七拾錢　目下發賣中

話　十一月號　賣切近し！　特價五十錢　只今發賣中

ライカンマペン　斯界の最高標準品　大阪市南區　[illegible]

天下之銘酒　白雪

胃腸病・胃擴張・胃潰瘍に　ニルニの食養法

胃腸・榮養・脚氣で　照內まつ末　陸軍省　司法省　御採用藥　全國藥店百貨店にあり

味　香り　働き　一番の　ミツカン酢

少國民アルバム　コロムビアレコード　放送でお馴染の關屋の小父さん吹込　戰時體制下の少年少女達に是非聽かせたい「偉人傳篇」「感激美談篇」を全六枚に收め素晴らしい繪本をつけた傑作です。　¥9.90　十吋全六枚　十一月末日限り

家庭と婦人

衣服改良の試案
人形藝術家 堀柳女女史に その感想を聴く

日本のキモノはあまりにも美しい、しかしあまりにも非活動的でしかも用布の点から非経済的であります、時節柄物資を節約せよといふ時、日本キモノの改良問題も種々論議されて居りますが、抑々今日からそれを街頭に出せるといふ試案も生れてゐません

◇

そこで、藝術人形作家として名高い堀柳女女史に、人形衣裳からヒントを得た服装試案について伺つてみることにしました

◇

事変初まつて以来、私共のキモノはどうも非常時向きでないと云ふのでいろ／＼やかましく云はれてゐますが、多くは机上の空論でそれが未だに實行に移して、例へば銀座の街頭あたりにでも颯爽と着て出るだけの婦人がないのは、どうしたことでありませう

◇

いつぞやもモンペの女学生が北国の女学生の制服だと云つて、銀座を一團で歩いた時も実に壮観を呈したと云ふやうな記事を拝見したことがありましたが、その壮挙を、東京の人なり、いはゆる都人士が敢へて率先してやつてみようとしないのは、何と云つても隣り近所への気兼ねと云ひますか、一歩を自ら出ようといふ進歩的な精神が案外少いのではないかと思はれます

◇

といふのも、私の考へますのにあまりに突飛な形の物であつてはそれは少々露骨的に云つて無理でもありませうし、またどこまでも日本キモノの美を殺すやうなものであつては、いくら活動的であると云つても好まれないのが当然のことと思ふのです

◇

で 一つ私は人形の衣裳から試図いたしてみましたが、それは慶長の頃の婦人風俗を、一口に云へば[illegible]と思ふのです、つまりあの頃は戦国時代であつて、いざといふ場合には女もすぐ薙刀を取れるやうに如何にも活動的に實に、それでゐてけんらんたる服装ではありませんか

◇

第一眼につくのは美しいたをやかな二の腕が、袖口から沢山出てゐます、つまり袖口がくんと短かいのです、袖口がせまつてゐて袖丈は決してだら／＼した柔弱な感じを起しません、しかも、薙刀袖の丸みは優美です、そして帯は細い帯を無雑作に後に結んでゐますが、あの頃の前の時代には帯はなかつたことを考へましても、ともかく用布は無駄のない美を考へてゐたものだと感心いたします

さて、前に述べましたやうな慶長頃の婦人風俗のあの調子を取つて、つまり袖を半袖でします、その位行きのところで肩なりにぐつと出して行き丈を縮ひますが、それにしても行きはぐつと短かくなります、袖口は二寸五分から四寸五分位でその袖丈が一尺三寸にして、大薙刀の元禄袖にいたしますと、用布は袖一つ分があまります、若い方の美しい白い腕の伸び／＼と袖口を洩れ出てゐる風情は、何といつても新鮮でいいと存じますが特に夏は涼しくて何よりです

◇

袖丈はあまり短いと袂がかからないし、モンロー（？）にもはみ出ませうから、一尺二三寸位といたしますと、大體元禄袖の普通のはあれは丸みが、かへつて邪魔でよくよしこれ、いたみ、決して邪魔いものではありません

◇

帯は細い三寸幅か、中年以上の方は四寸幅位のを蝶とか文庫に結んでみたら如何でせう、それから用布の節約といふ上から、着物の腰のところから上下に切つてしまひ、上衣は什目の腰から背まで、下着は腰から裾までの長さにし、何れも両端に紐をつけます、着る時は上のふくらみをおはしよりの形に下して着ます、これも人形の着物からのヒントですが、それを思ひ切つて変つた布でしてみるのも面白いでせう

◇

變つた布と云へば、あり合せの布と色を用ひて、身頃とおくみ袵と、前身とそれ／＼違つた布で着物をこしらへては如何でせう、よく染め分け友禅にあるあの調子ですが、廢物を利用して、例へば黄八丈にうす紫の御所解とか黄八丈に黒繻子とか、くたびれた物のよいところだけをはぎ合はせる調子にやつてみるのです

◇

これは調子がよければ随分面白いものが出来ると思ひます、子供の着物などは先づやつてみて結構面白く着せられると思ひますし頭で工夫すれば、味のある廢物利用でいいキモノが生れてくると思ひます

秋は學習によい時
子供の頭をよくする様に導くにはどうすればよいか

健康増進の秋は又學習によい時季で、子供達の學習もおちついて教へ導くことが出来るのですから、お家庭でも、子供の勉強に力を添へてやりたいものです。學習に當つては頭のよい子供と、頭の悪い子とでは、ずゐ分能率がちがひます。一方が一回讀んで覺えることも、一方では数回讀んでも忘れ易いといふわけです。世の中の親として、誰でも頭のよい子であることが望ましいのでありますが、頭はどうしたらよくなるか、少くとも頭を悪くしない様にするにはどんな注意をすればよろしいのでありませうか。子供の頭のよい悪いは生れました時すでに先天的に運命づけられて居るものでありませうが、然し育て方によりまして大変よい悪いが出来て来るものであります。ことに子供の體について病氣の有無を注意して見てやらねばなりません。若し子供の體に病氣があつて、その為頭を悪くして居るのでありましたならば、それは治療してすつかり治さなければなりません。耳や鼻の悪い子供はそこを治してやり、咽頭（アデノイド）のある子供はそれを取り去つてしまふ様にしなければなりません。眼が悪いと頭を悪くしますので、薄暗い不十分な光の所で本を讀む事のない様に気をつけてやらなければなりません。

子供の食べものに就きまして脳によい食物は無いかと、時々質問を受けることがありますが、脳に特によくて、すぐにきき目の顕れると云ふこんな都合のよろしいものは有り得よう訳がありません。要するに新鮮な野菜魚類等をかへ調理を変へて與へる様にするとよいでせう。そして食べものは嫌ひなものが無い様に万遍なく、いろいろのものを食べさせる様に仕向け子供に十分の榮養を取らせる様に致します。それから十分な眠りが子供の頭には非常に關係いたします。日が暮れましたら眠る様にし、朝日が出る頃には元氣よく起きる様に習慣をつける様にいたします（竹野醫學博士）

欠伸を防ぐには

人前などで、急に欠伸が出さうになつて困ることがありますが、かういふ時にはすぐ深呼吸をするか、或はやや大きな呼吸を数回つづけて繰返しますと欠伸は大概出ないですみます。元来欠伸は一種の生理的作用で之を絶對に防ぐことは出来ません。欠伸の多く出るのは、睡眠不足か胃腸が悪いか、過食の場合に多いのですから、これ等に注意し、血行をよくするやうに、散歩其他適宜の運動をするとよろしい。

パンの副食物 味噌汁、漬物がよい

パンにジャムや砂糖をつけて食べるのが普通にさへなつてゐますが榮養上からみるとこれは不合理も甚しいものです。パンは榮養上から炭素のみですから、どうしても、それ以外の榮養素を副食物に配合すべきであります。それには、味噌汁だとか、漬物などがよろしいでせう。現在のパンは白米のやうに榮養分が少いもので、今日胚芽米が普及してゐる時お米のカスといはれる白米と同じやうな白パンにジャムや砂糖をつけて食べ、殊に食代りにするなどは、榮養上実にをかしいことで、ご飯（白米）にお砂糖をかけて食べるといつたやうなものですから、是非とも副食物を添へていただくやうにすることです。

主婦ノート 鯨肉の榮養價

牛肉代用として鯨の肉が大分宣傳されてゐますが、その成分は次の如くで、牛肉と比較して、優るとも劣りません

	牛肉	鯨赤肉
蛋白質	一八、〇〇	二〇、九五
脂肪	一六、〇〇	七、六二
灰分	五、二〇	一、二五
水分	六〇、八〇	七〇、一八
滋量(百分)	八五三	九一三

つまり脂肪が少くて水分の多いのが特徴です、この調味には味噌がよく、特有の臭氣を消す力があります、その他調理は牛肉と同じです

雜誌紹介

▲創造（十月號） 更生支那の政治形態（大田宇之助）大國民的性格の創造（河野省三）濱口雄を続る列強の策謀（小川治）及新政權特輯として北京政府（井上謙吉）維新政府（田中香苗）蒙疆政權（大島豊）その他を收めてある、他に満洲移民と大陸政策（安井誠一郎）創作眼（小野宗次郎）青年士官（武内利太郎）など（〇・三〇東京市神田區淡路町二ノ七創造社）

漫畫 日の丸ペンチャン (32)
下川凹天

女性の美の神秘

微妙な女性の生理を活かし強める
新健康生理法
常に健康で美しく幸福を産み出す力強い治療の方法

息づまる美の衰へ
白髪一本光つてもヒヤリとします。皺一條現はれたら血も逆流する様な驚きです。
動物の生血を沸かした血風呂や牛乳風呂香水風呂が、若さを一生保つ秘訣だなどと云つた処で到底出来ない相談ですから何の利益もないのです。黄金一匙を服めば逆に年が減つて行く、と云つた処で実行する事が出来なければ私共には一文の價値もないのです。

治療の彼方迄も
秋は生物の總てが活力を甦らせて、健康に潑剌と美しくなるものです。天高く馬肥ゆる秋と昔からの言葉通り女性の美しさも亦秋にハリ切つて肌は美しく輝き肉はつき潑剌とした血色が漲るものですが、ひよつとしてその健康と美が秋になつても戻つて來ないなら其処に注意深い考慮が必要です
健康が戻らないとはずつと健康でない事、何処かに故障がある、頭痛頭重、眩暈、肩凝り、逆上、耳鳴り不眠が續き、つまらぬ事が氣にかかり、前途を考へて不安を感じたり、現在の環境が最も悲しいものと考へたりする様な神經的の故障、それについで全身がだるく下腹腰の重苦しい鈍痛み月經不順や月經時の不快、白帯下の色や分泌が普断と異つてゐる事、手足腰の冷え、等の肉體上の苦痛、以上の如き症状が軽い重いの別はあつても、ともかくその一つでも現在あるなら、健康にならない原因は疑ひもなくその一点にあるのです。

意外な病原が
何処が悪いのか自分でも判然と判らない様な時、先づ内科の醫者の診断を受けて見る、処が診断が急につかない時醫者は一應婦人科の醫者の方へ廻して見る、そこで子宮内膜炎や喇叭管閉塞があるのが發見されその治療をして見たらすつかり健康になつたと云ふ如き例は頗る多いのです。こんな工合に婦人の健康は、内科的の病氣より婦人科的の病氣の為めに害はれてゐる場合が非常に多いので女性が眞の健康を築き上げて、強く美しくなるのには、女性の生理機能を活潑にしなければならないと云ふのが新生理衛生学です。

男と違ふ女の健康
女性の健康は、男子が健康であるのより一層六ケしい重要な点があるのです。それは月經姙娠と云ふ神秘的な機能を營む子宮卵巣の健康と云ふ事です。
子宮卵巣の健康がなくてはどんなに胃腸が強くても、どんなに肺臓心臓が強くても、女性としての美しさは全く輝き出る事は出来ないばかりか、胃腸も弱り、動悸が激しくなつたり。結核と誤診され易い微熱迄出ると云ふ風に、婦人病が全身に與へる影響は頗る重大ですから、軽い白帯下や一寸した下腹の痛み、腰の冷え等と聊かも断じて軽く見ては不可のです。

眞の婦人薬とは
下腹痛みの一時止め、冷えの一時温め、白帯下の一時的吸收等と云ふ決りきつた、そして治療学の眞意に遠い治療薬で、女性特有の健康そして女性美と云ふ高遠な望み迄は到底得られる筈はないのです。其処で現在帝國大学病院婦人科を始め全國有名病院婦人科で使用のワセトン球がさういふ今迄にない高い望みを達する最も進歩した婦人薬として發明されたのです

有名病院婦人科使用
ワセトン球
全國薬店にあり

ワセトン球は簡単な婦人病こしけだけの治療薬ではなく、女性の生理健康を強めて総てを順調に調和させ、女性美迄芯から導き出すと云ふ高い理想の下に發明された稀な薬である事を御記憶下さい

サラリと心地よく
挿入薬ですが八分迄にスッカリ溶け、獨特の滲透作用で少量の無駄なく内部へ作用するので、流れ出る不快なく、サラリとした後心地で、神經質の方でも快く治療が出来、薬臭くないので他人に全く知られず進歩した治療が出来ます。

幸福の秘訣
腰、腹の痛みこしけのとれ方、足腰の温まり方、神經を解して頭痛目眩耳鳴り等の目標的なとれ方、私共の復活を進める力と云ひ全く申分ない成績です。

歡びの眠りへ
今迄解決つかなかつた問題がワセトン球でスッカリ方がつく様にと秋口からの御使用を奨めます。

薬價の奉仕
誰方にも安心して治療が出来ます 六球七十錢 十二球一円廿錢 廿四球二円卅錢 卅六球三円四十錢（送料各十五錢）病院使用包十三円一四球入も素人に使へます。

眞正品をお求め下さい
全國有名藥店デパートにありますが偽物を防ぐ為帝大病院使用の『ワセトン球』と指名し類似の文字に御注意下さい。品切なら代用薬お求めなく左記へ御注文が安全
お急ぎの使用には ハガキで『何球送レ』と東京市芝區通新町十三、合名會社河原商店（振替なら東京二五〇一九）へ御申込み代金引換にて急送します

募る
本文お悩みの後の御感想承り度し。新聞名と日附つて御投稿下さい。本河原商店へ寄せ[illegible]の女性[illegible]す。

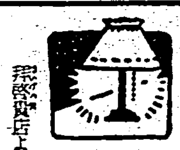

女性を如何に幸福にするでせう
栃木縣下都賀郡藤岡町 辞山英子

拝啓薬店より買ひました御薬は実に効果万点で偉大な薬力が世の女性達を如何に幸福にさせる事でせう。使用後大変気分が爽々しく本当に気持良うございます。それで続けて使用したいと思ひますから十二球お頼ひ致します。女性の悦びの薬は私から宣傳して多くの女性に満足を與へてあげたいと思ひます。では大變恐れ入りますが何卒御送り下さいませ。

レートクレーム
はりきる健康美建設へ！

獨特な化學的操作によつてお肌に必要な榮養素全部を含有してゐるこの純粋榮養クレームの効果こそすばらしいものです

★

サラツとお肌に吸ひこむように心地良く溶け込んで、豊かな榮養となり、見違へる程お肌の新陳代謝を活潑にしてはりきる健康溌剌の若肌を創ります

食慾を進める良い香味
手軽にカレーが作れます
カレーモナカ 壹個三皿分
東京 スヰートカレー本舗製

星名刺
星と御指命 印刷所へ

〇夫婦枕 四圓
夫も妻もニコ／＼する愛の[illegible]

EF 17-38
赤ちやんの 正しい扱ひ方 （五ノソ）
正しい 母乳代用料 牛乳より消化容易
育兒に最良
ワシミルク
薬店・食料品店に販賣
目下景品附賣出中

たんせきに
呼吸器散
服めば良くなる楽になる

武田發賣品
淋疾 急性 慢性
淋疾性副睾丸炎
關節炎・膀胱炎
細菌尿・腎盂炎
細菌性腸疾患等
イスラビン 糖衣錠
イスラビン糖衣錠の主効分は、最新の深達性殺菌消毒剤（三・六ヂアミノ一〇メチルアクリヂニウムクロリツド）にして、淋菌に對し強力なる殺菌作用を營むと同時に、非特異性刺戟により免疫物質の産生を促し、病原菌に對する抵抗力を増強せしむ。本剤内服の治療的作用は優秀にして靜脈内注射と略同様の効果を收め且つ持續的なり
本剤には特殊錠衣を施せるを以て連用するも胃障碍を認めず。
製造發賣元 武田長兵衛商店 大阪市道修町
關東代理店 小西新兵衛商店 東京本町

敵を急追しつつ進撃！（中支戦線から）

開花三世相 (9)

村松梢風作　中一彌畫

兄 (三)

「あれア萩原左文治と云ふ御家人くずれの大した男でござんす。新宿から四谷界隈じや知らぬ人はありませんのさ」

「へえ―、御家人ですか、併し男っ振りは好いですね」

「あの男前に惚込んでネ、新宿の女郎衆なんぞは、年季を増したり鞍替へをしたりした女が何人あるか知れないくらゐ。情婦ありや凄ッ惚みでさあ」

「どうして〳〵、それが又敵も素しい仲でネ」……

「そいつあ始末が悪うがすね。何しろ旦那だか知らないが、そんな無理に掛つちやあ、これで只おやめないでせうな」

お前を利用したらうございます」と向ふへ連れて行つて踊らく話してゐたが、戻つて来ると今度は萩原を人のゐない処へ連れて行つた。

「萩原さん、長い話げたは云ひません。三両取つて上げましたから、これで帰つておくんなさい」

「他ならぬお前の扱ひだから、温和しく帰つてやり度いが、あれア玉川屋首兵衛とい、貿易商人だら、ぞ。」

「へイそうですよ、よく御存じでした」

「彼奴で儲けたアブク銭を気前ひ散らして、吉原辺で今紀文を気取つてゐる玉川屋と聞いちやあ、せつかくお前の扱ひだが三両ちやあ帰りにくいなあ」

「そんなことを云はずに黙つて帰つておくんなさい。たかが飲み屋の入れごみ座敷で、刀を踏んだとか踏つたとかいふのぢやあ、いくらあなたが豪勢でも、大した因縁は付きやあしません。思ひ掛けない儲けだ、雨宿りで三両になれア」

客はいろんな話をしてゐる。萩原左文治といふ御家人は、些細なことに因縁を付けて暇に町人を嚇してゐる。

「さあ、手討ちにするから表へ出ろ」

當時はよくかういふことがあつたものだ。すると此の店から飛び出して……五十年配の男が奥から入つて来て、他の客に会釈をしながら其の側へ行つたが、どうも顔見知りらしい。

「これはどなたかと思へばあ玉川屋の旦那様ぢやございませんか、どうも御無沙汰致しやう」

「おう、竹田屋の親分か」

「旦那は今度は何の方に向いて、萩原さん、こんな……なさいました」

「竹田屋、此の町人が拙者の鞘を足に掛けたから、無礼を咎めてゐるところだ」

「御、さうぢやありませんよ、此のお方はお武家さんでも……」

「ヘイ、どちら様も……」

文句はないぢやアありませんか」

「なるほど、さう云つて見れあさうだなあ。おやあお前の顔に立てて三両で帰るとしよう」

萩原左文治は三両の金を受け取り、

「いいあんばいに雨も止んだやうだ。親父、ついでに宿の傘を借りて行くぜ」

捨て科白を残し、傘をかざして表へ飛び出した。

海外小話

蒐集家を記念する切手

ルーマニア政府は有名な切手の蒐集家を表彰して五枚一組の郵便切手を発行してゐる。それらの切手は九十一歳の長命を保ち、昨年死んだばかりの君主ニコラエ・グリゴレスクの生前百年を記念したもので、四枚の安い切手には彼の傑作の画を複製し、一番高い切手にはグリゴレスク自身の肖像がついてゐる。

大旅行した菓子

ロンドンで開かれた、製菓博覧会で優勝した人は……何故といつて彼はロデシアで自分の菓子を焼き、ケープタウンまで千哩飛行し、それから船で六千哩を旅して英国へ戻り、やつと競技に間に合つた。彼はマクインタイアといふ名で、バラウエオの家へ帰つたら彼の郷土で大振舞をすることであらう。

監獄のベッド

ヴィクトリアの監獄には時々ベッドを入れることを許してある。……囚人が鳥や動物を飼らすのになかなか骨の折れるのが自分でわかる時には彼は知らず〳〵のうちに自分を飼らしてゐる。……

農民に當物を

六年前ニュージーランドのカンタベリーの百姓たちはアレイ氏の……何故といつて彼は百姓たちが何よりも度重視したもの、即ち書物を彼らにもたらし、與へたからである。

……貨物自動車で簡素な生活を送り、簡単な……で睡眠をとつて、彼は彼の書物の智識を持つて田舎を旅行し廻つてゐたのである。こんな小さな始まりから今日のニュージーランド地方図書館サーヴィスとなつた、今日ではアレイ氏が……司書に納まり、千冊の書物を車に積載して巡回してゐる。四ヶ月毎に書物の交換するのである

豪華を極める萬國博

（サンフランシスコ）近代建築の粋を集めた……

冷水摩擦の效果

虚弱を強健に導く　新研究の一例

冷水摩擦の習慣をつけるとすれば、今から寒さをはじめるのがいいとおもひます。ここに、醫學博士野村謙氏の「冷水摩擦の效果」と題する研究は、これの實行者にとつて絶好の指針でありますが、ここに文部省を通じて提供されたその論文の概要を御紹介致しませう

【冷】水摩擦の方法は、普通は朝起きて出でた時に行ふので、最初は首から身體の前面を、次いで背面から上肢下肢に及んで……冷水に浸して固く絞つた手拭をもつて、皮膚が充血するまで摩擦するのである

【こ】これは連日励行することが、精神の鍛錬ともなるのである。始めは感冒に罹ることかあるも或る程度まで續ければ、結局身體を強健にすることが出来る。寒冷刺戟によつて身體諸臓器への影響は次の如くである

× ×

(1)神經系を興奮せしめ、反射的に血管運動神經を興奮せしめて、神經中樞の血行を促進し、機能を亢進し精神を爽快ならしめる(2)循環系に就ては寒冷に對して皮膚は一次的反應として血管收縮を起し、皮膚は蒼白となり皮膚及び皮下臓器の血管は收縮するも、後に二次的反應として皮膚の充血、温快なる感覺を呈すると共に腹臓及び臓器等の血管は收縮して、血量を減ずる……反射性に心臓の調整神經に作用し、直ちに強実運動となる血壓は亢進し血液のアルカリ度増加し、血液の殺菌抗毒作用増加する(3)筋肉及び新陳代謝に對しては、先づ筋肉の活動力を増進し胃腸及び膀胱等の筋肉は興奮して蠕動を増進する。筋肉の酸化作用は亢進し、窒素の攝取及び炭酸の排出を増し、食慾を増進して營養を高め、醫学的には以上の説明が冷水摩擦の效果として挙げられるけれども、自分の經驗に徴しても、之を實行することが精神修養になることを否定出來ない

× ×

【因】みに、野村博士は十二歳の頃、受持教師に勧められてこれを始めた、當時は虚弱兒童の定型的な一人であつて、肺結核にまで罹り易いと自ら怖れてゐたそこで、何とかして強健になりたいと考へ、まづ實行したのが冷水摩擦であつた、最初はそれを實行するたびに風邪を引いた、それで「こんな事は止めてしまはうか」ときへ思つたことは數度あつたかわからぬ、しかし勇気を鼓舞して風邪がたほれば直ぐやつてゐる中に半ケ年も經つた頃には、これが習慣になつて風邪も引かず、すでに二十年以上も繼續してゐると

いよく鰯を食べるべき時

値が安いからと馬鹿にするのは封建思想

【あ】らゆる日用品の値上りによつて今秋の台所は随分……かされて居ることです、魚類の値上りにしても牛肉、豚肉、魚類と、去年の値段から見ればかなり高くなつてゐるやうです、もつとも値上りは今秋……

【そ】れにこれから冬に向ふやうになれば鰯は……これを充たすには何といつても……

……出て来ます、そのなかにもその鰯は……まつて手がつけられないとまでは行きませんが、……は云へません。しかし、まづく今の……最も價値の少いのは鰯です……

【三】……こうその魚類として安いだけでなく、……榮養の……

……のものであつたことが、われく ……のやうに思ひ、ひどく嫌つたりする人があるやうですが、それこそ……、あれくらゐ榮養價があつてしかも美味な魚は少くはないといふことを早く悟るべきですね、そして、調理法さへよければ、なか〳〵結構にいただけます

【次】にその榮養價を調べてみませう

いわし＝蛋白質二一・三九、脂肪六・七二、灰分一・六二、熱量（百グラムに付）一五三

牛肉＝蛋白質二八・〇〇、脂肪一六・〇〇、灰分六・二〇、熱量（百グラムに付）二二六

【右】の分析表のやうに、蛋白質に於ては遥かに牛肉に優つて居ります、ただ脂肪、灰分においてやや劣りますが、それも百グラム單位の比較であるから、牛肉とは比較にならぬ程安い鰯を二百グラム摂ればそれだけで榮養價は遥かに牛肉に優ることになります

【從】つて鰯を肉類に代るものとして食膳に上ぼすことは國民保健の上から見ても、また國策上からいつても至極結構なことと考へられます

（註）鰯を下卑た魚のやうにおもひこんだ妙な思想は徳川時代からだとおもはれます、歴史を見れば、紫式部でさへも鰯を好んで食べたことがあり、また鎌倉時代には、後世江戸つ子が輕蔑した鰯を下卑た魚としたほどであります、ただ何の理由もなく鰯を排斥するのは、値が安いからといふので馬鹿にする封建の思想からでありませう

立體寫眞の撮影機

ユ社の技師が發明

【ホリウッド發同盟】現在の平面映畫の缺点を補つて實物の通り技を浮彫りの様に見せる立體映畫の撮影機がホリウッドで發明された。この新發明はユニヴアーサル映畫の撮影技師ジョーセフ・ワレンチン氏の手に成るもので、これは時さ百分の一吋のプリズムをレンズとフイルムのコマとの間に備へつけたものだがこのプリズムは二個のレンズを四十五度の角をもつて組み合せて作つてあるため二個の映像が出來る、そしてこれをプリズムで統一するから丁度人間の兩眼のやうな働きをして映畫が立體的に見られるといふ譯である。これはワレンチン氏の六ケ年に亘る研究の成果で價格はプリズムだけで二〇〇弗、最近ディアナ・ダービン嬢の主演映畫に始めて使ふと言ふ話だ。

カナ文字ニュース

△南支上陸部隊ハ　前進ニ前進ヲカサネテ　第一日ノ夕刻ニハ　早クモ海岸カラ二十キロノ奥地ニススミ　シカモ　ソノ軍ノ損害ハホトンドナイトイフコトデス、マタ海軍航空部隊ハ　十三日朝カラ　廣東省各地ヲバクゲキシマシタガ　オモニ　廣東カラ惠陽ヤ　樟木頭ヘ移動シテキル支那軍ヲバクゲキシマシタ

△ソガ〇〇部隊ハ　十三日　富水ヲ泳ギソダリ　十三日午前九時五十分　辛潭舗ヲセンリヤウシマシタ

臺日漢詩壇

選者　魏清德

（……）

メガホン塔

▲大正町四條通りの幼稚園前で二頭の大きい犬の放し飼ひにやめて下さい、子供に危険でなりません（……）▲夜間遅くまでラヂオは……下さい近所けみな不眠症になります（……）▲十一日京町二丁目ポスト附近にて……

商況（十四日）

臺灣正米市場

臺灣正市公定相場

基隆在庫米

大阪期米前場

東京期米前場

神戸期米前場

東京銀行貿株

東京國債前場

東京短期前場

東京長期前場

東短取組喰合

大阪短期前場

大阪長期前場

大阪砂糖清算前場

大阪砂糖現物

大阪綿絲前場

大阪棉花前場

[illegible]	[illegible]

株　米　岡米吉商店　一般取引員　大阪株式取引所　東京……

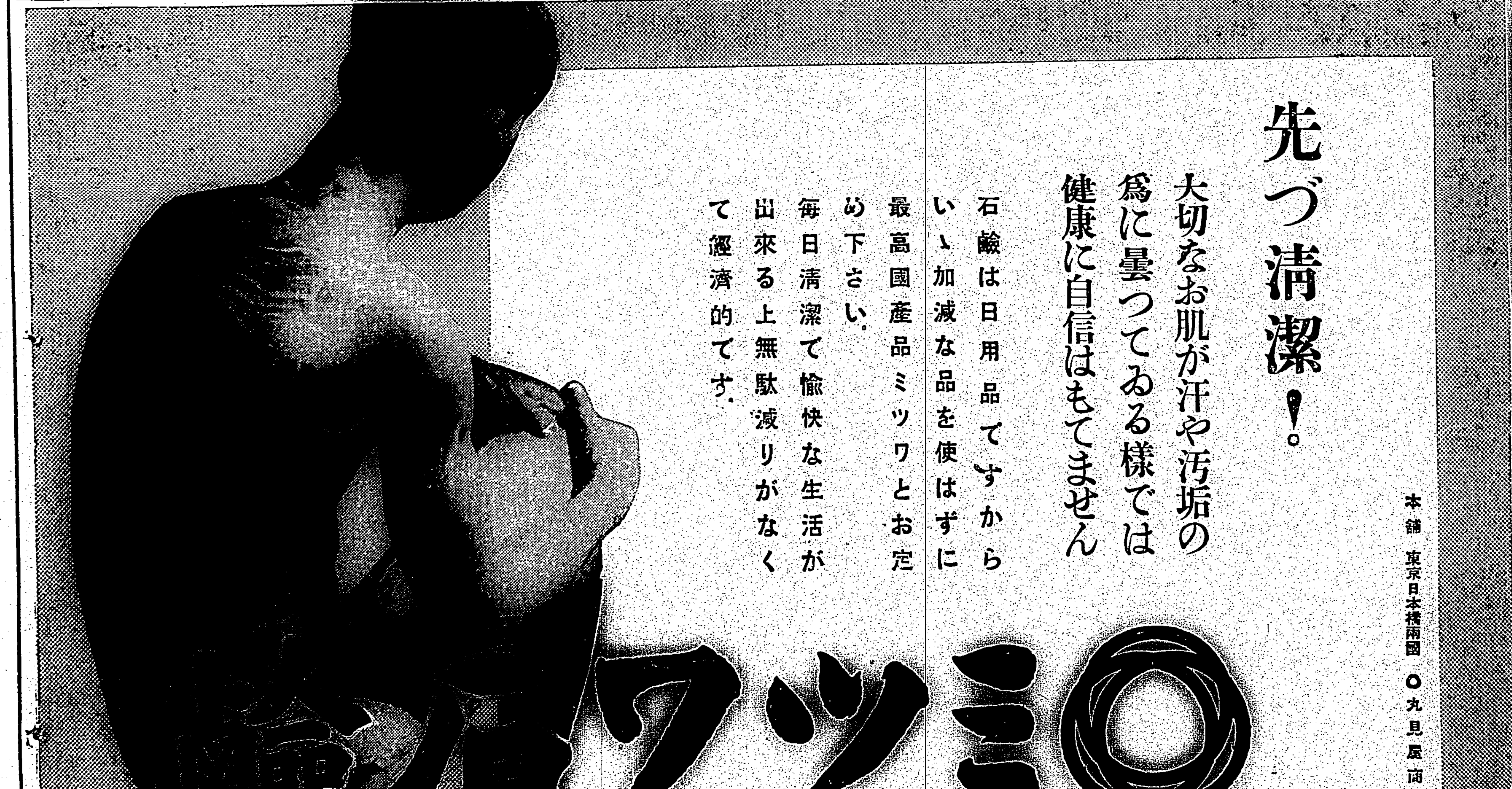

臺灣日日新報
本日夕刊共十二頁
編輯兼發行人 佐々木
發行所 臺灣日日新報社
定價 一ヶ月金壹圓五拾錢

社説
廣東作戰は抗日への"止"
外國の抗戰支持も斷乎排撃

一

支那事變は、東洋平和の確立へ向つて歴史的に重大な階段を劃するものである。從つて東洋平和の敵たる抗日政權に對する膺懲は如何に長期に亘り又如何に廣範圍に亘らうとも、これを敵政府に行はなければならぬ。抗戰政權の底力を向く迄撃破せしめて、初めて抗日の迷夢から眞に支那を覺醒せしめる事が出來るのである。此の意味に於て武漢三鎭の攻略戰の一方に於て、抗日の一大補給源廣東へ向つて皇軍が斷乎作戰した事は、抗日支那への決定的一大痛撃に外ならぬ。

二

抗日支那の抗戰力に就いて注目すべきは、國土の廣大、國家としての特殊性及び對第三國關係の複雜性の諸點である。……

三

更に抗日政權の抗日戰に於ける外國的要素としては南寧に於ける第三國の軍需品の供給、モーラルサポート、クレヂット等……コミンテルンの援手に對しては帝國は新生支那と共に一層強硬的方策を確立しなければならない。……支那の抗戰力を斷つ所以であり、從つて支那をして抗日の迷夢より覺醒せしめ又第三國を反省せしむる極めて實效的方策に外ならぬのである。

黄石港の敵防禦線
我猛攻の矢面に
水、陸、空の立體的進撃

【九江十四日發同盟】わが江上部隊は十二日以來水陸海空同作戰により一糸亂れぬ協力の下に上陸に成功し陽新口への湖沼に新たなる敵陣を築くに至つたがこの湖沼の盡くるや成る有力兵團の殘餘たる上陸部隊は敵に痛烈なる打撃を與へ陽新方面の敵軍は全くその退路を斷たれるに至つた、またわが艦艇隊の手に依つてその防禦を一擧に爆破された黄石港口クリークは、大冶縣城の背後に據る大冶湖に續く戰略的に重要な水道で大冶を中心とする石灰窰、黄石港の敵防禦線は今や水陸兩路よりわが猛攻の矢面に立つに至つた、この防禦陣は田家鎭の次に位する敵の必死の抵抗線で同所下流二哩の道士袱、西塞山、前面の江上には敵が汽船を沈めて強固なるバリケートを造るとともに西塞山には砲臺、暗砲を擁して直接敵の石灰窰、黄石港の守を牽制し武漢防禦の第二線として頑強な抵抗を示しつつあるが、わが水、陸、空連繋の立體的攻撃の前には一溜りもなかるべく、この一線を突破するならば戰局は俄然大進展の段階に入り堅に武漢本防禦陣は全線的崩壊を見せるに至るものと豫想される

道士袱遂に陷落
海軍陸戰隊が猛撃

【九江十四日發同盟】長江南岸を進撃の陸戰隊は十二日正午江岸部落道士袱に肉薄し、前後四時間に亘り力戰奮闘午後四時過ぎに突撃に移りこれを占領した、道士袱は要塞西塞山の東麓に位し同山南側を縫つて石灰窰に通ずる道路上の要害を占めてゐるため敵第十二師の抵抗頗る執拗を極めたが我が果敢なる猛撃に遂に死體百餘を遺棄して潰走した

果敢な敵前上陸
陸海協同 石灰窰下流に

【九江十四日發同盟】海軍陸戰隊〇〇部隊は十二日拂曉四時陸軍〇〇部隊と協同し江上艦艇の掩護射撃の下に折柄の霧雨を衝いて突如石灰窰下流九哩の費家湖、百年塘一帶に果敢なる敵前上陸を決行した、この陸海軍部隊は道士袱に近く黄顙口クリーク出口に造られた敵の防禦陣を瞬時にして爆破し陸上部隊が江岸に陣する下湖山を占領し、一兵も損ぜず破竹の勢をもつて西方に進撃し同地した、この陸戰隊に色を失ひ山腹に潜伏する敵大部隊目がけて江上艦艇より一齊に砲撃、陸戰隊もこれに協力し壯烈なる白兵戰を展開したが一方陸海軍部隊は武漢防衞の第一線たる要衝石灰窰に迫ること二哩の地點に肉薄し同所までは陸路無障一所僅かに四哩足らずである

上陸部隊の先頭
淡水西方に進出
更らに急進撃を續く

【東京十四日發同盟】大本營陸軍報道部發表—十四日午後十二時の情況左の如し

一、海軍陸戰隊は廣東（白耶士灣の西部）北岸及び淡水の西方〇〇粁附近に達し、尚陸上の北方に陣地を構築せる敵を攻撃中なり、又他の一部隊は敵の抵抗を排撃す、敵遺棄死體數百、我に損害なし

二、十三日夕刻わが海軍飛行機の偵察によればわが上陸部隊の先頭は淡水の西方〇〇粁附近に達し更に西方に急進撃を續行中にして敵は既に廣九鐵道沿線各地その他内陸方面において右往左往しつつあり、天河、白雲、從化飛行場には一機の敵機を認めず

三、海軍航空部隊は惠陽付近の敵陣地に對し爆撃を實施し、猛烈なる敵の砲火を冒して石馬、從化など各地において廣九鐵道を爆破寸斷せり、尚飛行機二機は敵銃火を受け火焔に包まれ敵陣に突入し乘員武田及び小野両三等航空兵曹は壯絶なる戰死を遂げた

敵の戰車隊を潰滅
所在の敵を撃破し

【東京十四日發同盟】大本營海軍報道部發表—昨十三日午後一時三十分わが海軍航空隊は惠州において敵戰車三十七臺を認めこれを爆撃潰滅せり

惠州南方に進出
上陸部隊順調に進む

【東京十四日發同盟】大本營陸軍部十四日午後七時發表

一、上陸部隊は爾後所在の部落に依り抵抗せる百乃至五百の敵を撃破しその第一線は十三日夕刻惠州南方地區に進出せり、敵の遺棄死體五百、鹵獲品重機關銃一、輕機關銃十二、我死亡一、負傷十二

二、敵は廣東方面より數團の部隊を以て惠州に前進しつつあるも未だ大なる抵抗を見ず

三、上陸部隊は依然順調に進撃しつつあり

怒濤蹴つて數千浬
帝國海軍未曾有の壯擧

【東京十四日發同盟】大本營海軍報道部十四日午後五時發表

……帝國海軍未曾有の壯擧として……

陸の精説

……

信陽方面を爆撃

【東京十四日發同盟】大本營十四日午後五時三十分發表、十三日惡天候を冒して信陽方面爆撃に向ひたる〇〇部隊〇〇機は午後十二時十分、同一時十分、同二時二十分の三回出動し羅山店（信陽西方五十粁）小林店（信陽東方二十粁）及び金鎔（信陽東方十粁）附近を退却の敵の部隊及び自動車百五十輛を反復爆撃しこれを潰亂せしめ甚大なる損害を與へたるが、その一機は高度六百米で爆撃中敵高射砲彈命中し右翼及び右車輪大破せるも更に爆撃を續行無事〇〇に歸還せり

政黨各派提携して
精神總動員に協力
永井、中島兩相閣議で説明

【東京十四日發同盟】政、民兩黨の國民精神總動員運動が新事態に何等かの關聯を持つものとして將來これを中心に政黨の大同團結運動の素地たらしめる肚ではないかと一般の注目を惹いてゐるが十四日の閣議で右に關し永井、中島兩相から發言があつたに對し次内相から政府、言論界その他の團體に協力を求められた、依つて政黨は從來とても個々に運動を援助し政黨の協力を求めるのが新たな動きの目的達成に協力して來たのであるが漢口攻略後の長期建設に當面して從來の如く個々の協力では不十分だから各派は相提携して協力するやうにすべきであると云ふことになつて先づ兩大政黨たる政民兩黨が主唱者となつて衆議院各派に呼びかけようと云ふのである而して話が纏まり次第各派の代表が近衛首相を訪問して政黨の國民精神總動員に努力する旨でこの運動は今日の時局を乘切る上に是非とも必要なものであり舉國的なものたらしめたい意向で更に貴族院その他財界をはじめ民間の諸團體にも呼びかける方針である旨を答へ諒解を求めた

勞務對策の一元化
商工、厚生兩省が共管

【東京十四日發同盟】商工、厚生兩省の所管事務に關し兩省の意見が對立して從來實施の遲延を來した國家總動員法第一條に基く勞務關係の國家總動員法第六條による從來の各省所管の法令の施行上について勞務對策の實施上は各方面とも研究されてゐたが十二日の閣議で兩省の間で一致を見て依つて十四日商工、厚生兩省の共管とすることとなつた

本件は基本的事項については兩省の共管とするも省令の制定その他の細目については厚生省これに當り商工省との間に內部的に十分なる連絡を圖るものとす

非戰鬪員に撤退命令

【香港十四日發同盟】廣東省よりの外人側情報に依れば廣東省政府は十四日午前戰爭地區の婦女子及び非戰鬪員に對し奧地へ撤退を命令したと言はれる

【香港十四日發同盟】廣東來電に依れば廣州市長曾養甫は十三日午後廣東省政府の命令に基き市內の女子及び老人を成るべく奧地の安全地帶へ移轉するやう勸告を發し各省並に市の各機關公務員の家族は一兩日中に奧地へ避難を開始する旨である

溜飲が下る—
白耶士灣上陸
横山海軍中佐談

【東京十四日發同盟】南支艦隊部隊が敵前上陸を敢行した白耶士灣とはどんな所か?—昨年十二月から昨年十一月まで〇〇部隊參謀として南支方面軍務に從事してゐた現海軍省參謀副官横山一郎中佐に聽く

白耶士灣は中小漁船の根據地として有名でこの附近の漁船、戎克は凡べて海賊で武とは云へ五センチ、八センチの大砲を始め小銃、機銃などをも持ち一頃前は隨分鰻違振りを示したものだ、海岸の部落は漁村らしく、も無く高層な建物が隨分あるが恐らく海賊の部落であらうこの邊けが深く上陸に適する海岸で左方の排牙山に砲臺があり海岸到る處にトーチカ陣據などが築いてあつた、灣內は非常にうねりがなかつたのも天佑だ、しかし風が吹かないだけに上陸部隊は暑さに非常に苦しめられたことと思ふ、この邊は十一月初めまで夏服を着てゐるよ、更に角今度の南支遠征は南に苦勞して來た吾々にとつては溜飲が下るよ、廣東の金魂漢、漁頭の李漢魂連中と來たら實に不遜な態度で昨年一月頃廣東に我々が上陸した時はサイドカーで周圍を取巻いて監視の眼を離さずここだけは廣衞附だと我々は笑つたものだ、淡水と云ふのは小さな部落だが廣九鐵道まで大體二十粁、居留民引揚げなどに苦勞して來た當時を思へば實に痛快至極だ

定例閣議

【東京十四日發同盟】十四日の定例閣議は午前十時四十分開會、末次內相より永井、中島兩政黨出身閣僚に對し政、民兩黨の國民精神總動員運動について質したに對し兩相より政、民兩黨の國民精神總動員運動は飽くまで政府と協力して國民打つて一丸とする擧國運動であつてこれを他の會派にも及ぼすべく小會派其他兩院方面に連絡しつつある旨を述べ次で板垣陸相より南支中支方面で着々しく進展しつつある戰況について詳細報告を爲し正午散會した

チエッコとの
妥協は不能
ハンガリー外相が聲明

【コマルノ十二日發同盟】コマルノ會商最終會議後ハンガリー外相デカンヤ氏の左の如く聲明した

余は今回我々に提示されたチエッコ側の代案がハンガリー側の意見と隔絶し現在の會商では如何なる妥協も不可能であることを言明せざるを得ない、殊にハンガリー政府はチエッコが十八個兵年間の武装解除せぬ限り領賃を待へ(?)チエッコ政府の誠意を信ぜぬものである、依つてハンガリー政府は會商を終了したものと思考しチエッコ國內に於けるハンガリーの領土要求を至急解決するやうミュンヘン協定關係國たる英佛獨伊の四國に要請することに決定したものである

東臺灣電力
十四日幹事會で定款案を決定

【東京十四日發本社支局特電】東臺灣電力會社の設立に關し十四日午後一時より督府東京出張所に於て佐々木總務長官司會の下に設立幹事會を開いたが、同會議に於て定款案、目論見書その他關係事項の大要を決定した、右に依れば設立發起人七名、日本アルミ非坂、朝鮮化學山下、臺灣電力松木、東邦金屬赤司の四氏の外右各社より三名選出する、創立委員長には非坂、山下の兩氏が有力視されてゐる、資本金は三千万円、年九分配當、電力量は當初約九万キロ、一キロ料金五厘以內、發電所は多分タッキリ溪となるらしく創立委員會を開き具體的決定をなす筈である

上海特別市制
實施さる
市長は傅宗耀氏

【上海十四日發同盟】十四日午前十一時をもつて上海特別市制が實施された、特別市長には浙江財閥の有力者として知られる傅宗耀氏が任命された、同特別市の管轄區域は從來の督辦上海市政公署の行政區域たる滬南、閘北、浦東區及び寶山、川沙、南匯、奉賢の五縣を繼承し更に嘉定、崇明二縣が新たに加へられ上海市政督辦として功勞あつた蘇錫文氏は新たに特別市秘書長に就任した

京谷國大公使宛て公文を以て省城內に在る第三國人財産保護に萬全を期する爲め第三國の注意を喚起したが最近數日間に於ける帝國飛行機よりの觀察に依ると同地方の小都市、村落內に在る第三國人所有財産標識頗る不明瞭なるものある……を認めたので外務省では十三日中村香港總領事に訓令を發し同地外交團に對して至急不良標識を改善するやう要請せしめることとした

前田參議が
首相と懇談

【東京十四日發同盟】內閣參議前田米藏氏は十三日夜首相官邸に近衞首相を訪問、事變處理に伴ふ當面の諸問題について懇談を遂げ十時二十分辭去したが同夜の會談は懇談的ではあるが漢口、廣東の攻略を企圖する戰局の一段の飛躍を控へた重大時局に當面して政府の確固たる時局乘切りの決意について相當突込んだ會談が行はれた模様で、これと關聯して目下各方面に多大の關心を持たれてゐる銃後國民運動の組織化としての所謂新黨運動についても意見の交換が行はれたものの如くである

人事

▲星野直太郎氏(合同興業常務)十四日扶桑丸にて上京
▲杉村雅二氏(臺灣土地建物取締役)▲渡邊忠彥氏(同上)豫定變更、十五日空路歸臺
▲野田九浦氏(帝展審査員)▲山口蓬春氏(同上)十四日來臺(吾妻)
▲前根壽一氏(日本水產取締役)十四日高雄より來北(鐵道ホテル)

農業報國聯盟
愈よ組織に決定

【東京十四日發同盟】國家總動員法に基き農林關係團體をもつて官民一致非常時下の農業對策遂行に遺憾なきを期し有馬農相の提唱した農業報國運動につき十二日午前十時より農相官邸に中央農林關係團體代表を招き協議の結果左の如く決定した

農業報國聯盟要綱

一、右聯盟は農林關係團體を網羅し……

……

三、本聯盟は右農林團體の生活安定を圖るため各農林漁業團體者をしてその分擔と能力に應ずる諸般の施策を積極化せしめ且つ協同して實施遂行の任に當らしめんことを期す

不良標識の
改善を要請

【東京十四日發同盟】廣東在住の……

天無口

白耶士灣に敵前上陸せるわが南支方面軍は早くも淡水の線に進出したが、廣東迄は直線距離で四十里足らず。ただ漢口攻略戰に呼應して、敵の武器彈藥の輸送路たる咽喉を完全に締めつけてしまふ日も遠くはあるまい▲これは、最後の足搔きを續けてゐる蔣政權にとつては致命的の痛撃であるが、更に彼を狼狽せしめる伏兵が同府內部にあるのではないか例の陳友仁一派の府の獨立は從來要求の聲が果して不發に終るかどうか、更に此の火の手は戰局の推移と共に飛火するのではないか、更に角英國の利權防衞工作と蘇聯の赤化策謀との謀略と共に注意に値する▲蔣がさきに打つた白崇禧の湖南省主席、薛岳の廣西省主席への更迭といふ小手先の謀略など、彼としては意味深長だらうが、もはやそんなカンフル注射は間に合はなくなつた。現狀では全面的な失敗だらう▲それにつけても余漢謀が"日本軍は今回南支に小兵力を送つて武漢防衞を牽制せんとしてゐる"とはよくもホザいたものだ。ビックリ仰天したいのはこちらで見て頭を冷やしたら宜しい。

壹萬部特價提供

東京商工會議所編
商業經營指導講座

I 商業組合組織と經營……商工省商務課長 安田元七 特價五〇錢 〒十六錢
I 商店街の構成……內務省東京地方技術委員會技師 石川榮耀
II 中小產業金融制度……日本興業銀行調査課長 工藤昭四郎 特價五〇錢 〒十六錢
II 商店の金融方法……庶民金庫企業課長 井關孝雄
III 商品管理……日本產業能率研究所長 上野陽一 特價五〇錢 〒十六錢
III 科學的商店經營法……商工省小賣業改善調査委員會委員 伊藤重治郎
III 團體的商店經營法……中外商業新報社商店課長 福富恒樹 特價五〇錢 〒十六錢
IIII 經營統計……明治大學講師 栗屋義純 特價五〇錢 〒十六錢
V 商店必須法規……辯護士 大室亮一 特價五〇錢 〒十六錢
V 店員給與及福利施設……日本大學教授商學博士 井上貞藏
VI 販賣及仕入の方法……日本百貨株式會社 田中要人 特價五〇錢 〒十六錢
VII 外交販賣術……商店經營研究所長 清水正巳 特價四〇錢 〒十三錢
VII 廣告宣傳方法……正路喜社業務部長 野元伊太郎
VIII 店舖設計及陳列……川喜田店舖研究所長 川喜田煉七郎 特價四〇錢 〒十三錢
VIII 照明知識……東京電燈株式會社照明學校長 關重廣

東京商大專門部教授 村瀬玄序 商學士 樋口午郎著
商店簿記講話

中小商店待望の實用簿記書出づ

商店簿記は過去の經營成績を明かにし、將來の方針を立てる上の「唯一」の資料を提供するもの、商店經營者にとつては不可缺である。……

會計
日本會計學會編纂 第四拾參卷 第四號 十月號 正價五拾錢 郵税二錢

○原價計算と會計監査……陶山誠太郎
○戰時利益統制……岩田巖
○操業度の諸形態……久保田音二郎
○信託財産の分配原則……納矢鈔治
○現行主要稅法稅率並參考事項……船田勇
○製造原價計算準則解說……黒澤清
○我國主要株式會社の決算期……本井壽太郎
○稿本「銀行簿記精法」の發見……西川孝治郎
○株式競賣の特例に就いて……林良茂
○中央卸賣市場 青果卸賣會社の會計組織……柏木壽太郎
▲京城・臺北高商明治專門學校入試簿記擬答……古川宮崎一夫 正
▲新刊紹介……▲最近會計文獻……▲會計餘錄
▲計理士登錄……▲地方別計理士一覽表

(一冊)定價五拾錢 郵稅二錢 一ヶ年前金 半ヶ年前金 (郵稅共) 金五圓七拾錢 金參圓

發兌 東京・神田 小川町ビル 森山書店 振替東京三二九一九番 電話神田三〇八〇番

重要品別に見た 九月の臺灣貿易

【輸出】 綿織、絹織、紅茶は激減す 累計では砂糖が躍進増加

九月の台灣輸出貿易を重要品目別に見ると烏龍、紅茶、包種茶等從來台灣の輸出貿易の王座を占めた茶が全面的に不振で相變らず前年に比し不振を示してゐるので輸出金額は數量減以上に減少を示した。[illegible] 同期に比し九十五万担八百四十八 [illegible] 二万担一千二十七万円を示し前年 [illegible] と砂糖が前年同期増加のため百二十 [illegible] 好のため増加を示したがその他は不振のもの多く、減少の方では綿織、絹織等の對岸中繼輸出物が事變のため依然杜絶してゐるので著しい減少を示し紅茶は歐米近東への輸出不振で激減した、その他樟腦も減少を示してゐる、之を表示せば左の通りである

（表：◇烏龍茶（千斤）、◇包種茶、◇紅茶、◇砂糖（千担）、◇綿織物、◇絹織物、◇樟腦、◇其他、◇計 等 — 數・價 [illegible]）

（表：◇肥料輸入 九月計・一月以降累計・比前年 — ◇動物質肥料 魚粕 其他、◇植物質肥料 大豆粕 落花生粕 菜種粕 胡麻粕 其他、◇礦物質肥料（過燐酸）15%十貫 同七貫五 18%十貫 同七貫五 33%十貫 其他 外國硫安 内國硫安 硫酸加里 鹽化加里 其他、◇化成肥、◇調合肥、◇總計 [illegible]）

中南支占領地域に 專ら軍票使用

日銀券は回收する 中支に代理店を設置

【東京十四日發本社特電】中支方面に於ける軍費の支拂は從來主として日本銀行券を使用（一部軍票使用）してゐたが同方面に於て日銀券を使用する事は我が爲替政策上に種々支障を招くが如き事もあり又今後我軍の南支作戰の進展に伴ひ同方面に於ける軍費支拂ひも亦增加するは必然の勢である依つて政府では今後中南支方面に於ける軍費の支拂ひには日銀券の使用は成可く行はず原則として軍票を使用する方針である之に依つて日銀券の中支特に上海方面に於ける流通增加に依つて我が爲替政策に與へた好ましからぬ影響は解消される譯である而して日銀では之と並行して從來同方面に流通してゐる同行券は成可く回收の途を講ずる筈である、尙日銀は中南支方面で今度軍票使用に關して之が日銀券との引替へその他種々金融上の問題が發生するので既報の如く中支に新に代理店を設ける事になつた又軍占據區の擴大に伴ひ奧地にも同樣の機關を必要とするので南京及び杭州に正金は代理店として派出所を設け又蘇州は台銀が之に當る豫定である

日本アルミ會社の 大增產計畫

十六年には東部西部で 一萬六千瓩を生產

日本アルミ高雄工場では目下年產六千瓩のアルミを生產してゐるがこれを八千瓩に增し更に增產をはかつて新に設立される東台灣電力東興會社に出資し、同社より電力の供給を受けて東台灣に於て將來八千瓩即ち高雄と合計一万六千瓩のアルミ生產を計畫してゐる、この計畫及びこれに必要なる電力の發電は新電力會社設立計畫の具體化する以前、即ち東台灣は自家發電で開拓することが當局の方針であると云はれてゐた頃既に認可を得たものであり日本アルミが該新會社に參加することとはなつたもの右計畫は統制會社の特殊な存在としてそのまゝ實施されることになつたものである、その發電計畫内容は

一、第一清水發電所（清水溪）　七、〇〇〇キロ
一、第二清水發電所（清水溪）
一、初音發電所（木瓜溪）　五、〇〇〇
一、銅門發電所（木瓜溪）　一、五〇〇　二、五〇〇

合計二万六千九百七十キロでその發電工事費は清水第一が百六十三万八千円清水第二が百四十万円、初音が六十万円、銅門が七百四十二万円、合計千百五万八千円である、生產費は一キロ當り約三百円で發電所渡し三厘八毛と云ふ廉價な供給になる譯でアルミの生產高は第一清水、第二清水、初音の三者に依つて三千瓩、銅門によつて五千瓩即ち東台灣に於ける生產が八千瓩、別に高雄で現在の六千瓩を二千瓩增加して都合一万六千瓩と云ふことになる、なほ第一清水のうち二千キロは來春早々竣工する豫定で殘る五千キロは最近着工來年末に第二、初音の兩者も十四年末に、銅門は十五年末何れも完成する譯で、昭和十六年から前記一万六千瓩のアルミが島内で產出される事になり日本アルミでは將來更に一千瓩の產を確保として行つてゐる

東臺灣電力 參加社の事業計畫

肥料、輕金屬パルプ等

東台灣電力興業に參加する五會社のうち、朝鮮化學工業、東邦金屬の事業目的その他を許可申請書に依つて見れば左の如くである

▲朝鮮化學工業
代表者　山下太郎
目的　硫苦石膏生產
出力　十一万七千八百二十キロ
發電計畫地　タツキリ溪
發電工事費　三千三百万円
資本金　三千三百万円
▲新六盛製糖
出力　最大　三千一百キロ　常時　二千七百キロ
發電工事費　七十一万円
▲東邦金屬製錬
代表者　赤司初太郎
目的　第一期　ニツケル、コバルト　第二期　銅、鉛、亞鉛、クローム、タングステン等
出力　第一期　一万キロ　第二期　二万キロ　合計　三万キロ
工事費　九百五十万円（工場、發電設備等を含む）
發電計畫地　タツキリ溪
資本金　一千万円
（蕃業は無水酒精をも生產）
▲バガスパルプ工業
發電計畫地　チヤカン溪
目的　バガスパルプ工業

肥料移輸入累計 四十四萬七千瓩

一月以降九月末累計

台灣肥料移輸入商同業組合調査によれば本島移入肥料は總計において九月中四万七千二百三十瓩、三百六十五瓩にして前年同月の三万九千百四十五瓩八百九十九瓩に比し八千七十瓩五百二十瓩の增加し、一月以降累計は四十四万七千五百五十一瓩、百九十四瓩を示し前年同期累計四十三万四千四百九瓩七百九十瓩に比すれば一万二千百四十一瓩五百四十四瓩を激增した、之を種類別に見ると左の通り

豆粕益々奔騰

操業不圓滑と運賃 上げ見越其の他

【高雄電話】大豆粕は原產地大連地方が冷不足で工場の操業不円滑を告げその上滿州向け貨物引上げ見越しも手傳ひ益々高く天井知らずの奔騰を續けてゐるが十二日高雄入荷によれば前日に比し百に四錢方高く下旬積高雄渡し運賃二円七十四錢替で一円六十五錢を唱へ最安値に比し運賃は四十二錢も引上げて居るに至り各方面へ大豆粕は原產地が八十錢方大上げしてゐる外に二十二錢方大上げしてゐる[illegible]

今期の蔗園は 田作が四割七分強

特に二期作田の作付著增

臺灣糖業聯合會台灣支部發表、新式製糖九社の十三、四年期原料蔗園の第一回調査によると作付面積十四万五十二甲の内、田作は六万六千六百三十八甲、畑作七万三千四百十四甲にして就中田作は全面の四割七分六厘强に相當す、試みに地目別に前期の作付（一回調査）と比較すると

	十三、四年期	十二、三年期
一作田	[illegible]	[illegible]
二作田	[illegible]	[illegible]
畑	[illegible]	[illegible]
計	[illegible]	[illegible]

卽ち本期は前期に比し一作田一千九百六甲、二作田一万六千四百六十四甲、畑二万九千二十九甲、計二万八千九百九甲の增加で特に二作田の著增が目立つてゐる、而して前期は一作田と二作田の合計作付面積が四万八千二百六十八甲で全體の四割二分五厘弱に相當してゐる、甲當收穫見込は前年の作付步合が逐次增加し本期は前期に比し更に四%增加してゐるわけである、要するに蔗作の異常な發展に連れ水田へグングン割込んで行くことは注目すべきである、次に新植株出別に前期（一回調査）と比較すると

	十三、四年期	十二、三年期
新植	[illegible]	[illegible]
株出	[illegible]	[illegible]
計	[illegible]	[illegible]

卽ち前期は株出の步合が一割六分强であつたが、本期は一割九分に低下してゐる、株出は比較的二期作水田に多く一作田には最も少いのを例としてゐる、次に本期蔗園を自作他作別にみると

	自作	一般作
一作田	[illegible]	[illegible]
二作田	[illegible]	[illegible]
畑	[illegible]	[illegible]
計	[illegible]	[illegible]

で自作は一万三千六百二十二甲にして全體の一割六分九厘强に相當してゐる、甲當收穫見込は[illegible]卽ち自作の甲當收穫は二作田が一般作より遙に優り畑は自作の方が高くなつてゐる、斯くて自作と一般作を平均した甲當收穫は一作田十二万七千七百七十斤、二作田十二万八千四百六十斤、畑十二万七千五百十斤となつてゐる、尙原料收穫見込高は

自作原料　[illegible]　千斤
一般作原料　[illegible]
計　[illegible]

總原料百六十二億九千二百六十四万四百七十斤、步留十一割二分四厘八毛として產糖二千五十二万三千三十四担を得る見込となつてゐる

高砂香料の本社 移轉披露

高砂香料株式會社は十四日午後七時臺北地方の官民を鐵道ホテルに招待本社臺北移轉の披露宴を催した

古河財閥の 本島事業界進出

日本農藥のデリス 栽培もその一つ

古河系の旭電化工業の投資會社として去る七十五年大阪に創立された日本農藥株式會社は今度台灣に進出し台南州北港郡下にて約百甲の土地を拂下げを出願中で正式許可の上は同地に農場を設置しデリス藥草の栽培を行ふことになつてあるが同社は現に台北円山方面でデリスの試作を行うてゐる模樣である、本島に於ける古河系の會社としては商事方面では古河電氣工業が約二十年前より台北に販賣店を有し、次で同店内に富士電機の台北出張所と東亞ペイントの台北出張所を置き此外に橫濱ゴムの台北出張所がその隣に置かれてゐる、就中古河電氣工業の台北販賣店では自社製品とシーメンス製品及古河鑛業のものを扱ひ、富士電氣台北出張所では自社製品と富士通信機の製品を扱うてゐる、商事關係の外には前記以前の台北支店あり[illegible]古河系の會社として本島へ進出の實は各種事業に應用し來つたが[illegible]年頃日本アルミが創立せらるゝや古河は三井、三菱、住友と共に同社の大株主となり初めて本島の新興工業に關係を持つに至り次で本年東邦金屬製錬會社が創立され花蓮港にニツケル其他の製錬工場を建設することになつたが同社こそ古河系を中心とする新興產業として[illegible]

增產を目差して 石炭組合を强化

近く全島の生產者を包含

府鑛務課主催の石炭生產業者との協議會は十三日午後一時より台北市鐵道會館に於て開催、鑛務課より田中技師、臺灣炭業組合長以下組合員及び組合以外の鑛業者等約百五十名出席、五十嵐課長より台灣重要鑛物增產獎勵に就き說明あり、時局下の炭業界の發展には强力なる統制を要するのでこの際炭業組合を强化し全炭業者は組合に加入し當局の方針に順應して組合に於ても鐵材配給統制及び增產につき自治的統制を圖るべきであるとの旨述べた、之に對し業者側も當局の方針に協力することを約し出席者全員は組合に加入することを申合せ五時過散會した、これで同組合は近く擴大强化されることとなつたが組合ではその業務を擔當せしめるため有力な人物を入れる筈である

蓬萊丸 サロンニユース

蓬萊丸は十四日午後三時二十分基隆入港したが乘船の重要產業調査委員一行中松村眞一郎氏、八條子爵は次の如く語つた

松村眞一郎氏談

臺灣米の移出管理が現在問題となつてゐるが私は臺灣總督府殖產局長時代臺灣のバナナ統制に付き大いに盡力した大正十二、三年頃であつたが、今日臺中州知事として重要產業として臺灣の特產産業なるバナナが今日重要產業として隆々たる發展を見るのは誠に愉快だ、米は目下委員會にかけられてゐるから何も云へぬが然し斯う云ふ事は云へる、卽ち内外地を通じ自給自足の狀態に在るのは時局下に於て非常に心强い、現在臺灣から五百万石を朝鮮から七百万石を内地へ出してゐるが、然し之は内地で適當な米價を維持してゐるからで、之を放任して置けば殺到する米の爲め最低値段に引下げられ、内地の農民も困る譯だ、この米價の維持は國民から要望されて居り、又之を臺灣から移出しても儲かつてゐるのだ

八條子爵談

博覽會の時來たから大半は知つてゐるが臺灣米の管理と云ふが内地でゐるが、唯少數の關係者が知つてゐるだけで一般には一寸も關心を持たれてゐない我々としても現在は當局の說明を聞いてゐる程度だ

日立製作所 と本島

平尾所長語る

日立製作所の台北販賣所も漸く確立を見た、東京營業所長平尾秀一氏は日立製作所と本島との取引關係につき次の如く語つた

會社大阪鐵工所の重要業務開始の運びとなつたが容易に取引關係を倍額增資を行ふことに内定して居るもまだ實行に至らない、製品は發電機、電動機、變壓器、捲揚機、ディーゼル汽機、蒸汽機、機關車、其他各種機械に亘り本島の電力は昭和製糖、鹽水港、大日本、帝國製糖、玉井、苗栗及帝糖等にも用ひられてゐる是等は我が日立の投資會社である、又日立の投資會社である大阪鐵工所は造船、車輛、汽罐、橋梁、建物用鐵骨其他を製作し本島の官廳、民間に應じて關係の仕事に進出して居るが本島に於ける積極的に受注が出來ないのは遺憾であるが、唯資源開發と諸產業の發展殊に工業化の促進に寄與し又需要家との連絡を緊密にする必要もあり今度新に販賣所を開設したわけである

島内商況

臺灣正米市場後場

（表 [illegible]）

臺北籾現物相場

（表 [illegible]）

蓬米現物相場

（表 [illegible]）

内外商況欄（十四日）

【米期】朝鮮筋の熱心買に 踏物多く强調持

堂島米況前場

【大阪十四日發同盟】正米の堅調と天候惡しに人氣强く先限は寄付と小堅く寄付後も朝鮮筋の熱心買に踏込もあり四十九錢と續進し中限も五円六十錢と高値を見せ先限は結局四十八錢と一服して終る

堂島米況後場

【大阪十四日發同盟】後場は引續き先限は[illegible]ぎに四十九錢と[illegible]に材料出に戾りであつたが先限は薄商の際に三十五円四十七錢と小甘く寄付て買場に四十九錢と強いて四十六錢あつて東京高に結局五十錢と高値に引けた

堂島雜觀

【大阪十四日發】朝鮮米の出廻れて居る理由は[illegible]關係と云ふ、今日迄は[illegible]に玄米又は白米について一應檢査をやつたのが今年から產地で籾を出す時にその籾について一應檢查することになつた、それだけ遲れとなつてゐる

【米界餘聞】

【大阪十四日發本社特電】正米は堅調を持ち直したので新米は引き直りに強硬であつたが米は後場の差し一層増え[illegible]

東京短期後場

（表 [illegible]）

東京長期後場

（表 [illegible]）

大阪短期後場

（表 [illegible]）

大阪長期後場

（表 [illegible]）

【株式】新規買物乏しく 新東利喰に一服

兜町前場況

【東京十四日發同盟】戰況の進展と共に引續き好人氣で新東は前日の高値に一步拔いたが新規買物乏しく依然として戾り過ぎてゐるので引け際は利喰押しで弱調を示した其他の諸株も總じて强調であつたが案外商性は乏しい樣である

兜町後場況

【東京十四日發同盟】依然として新東中心の人氣であるが新規買物乏しく商內は依然として之を受けて引續き強調を示したが特に飮料など見るべきものもない爲め閑散裡に推移した

【財界株界】

【大阪十四日發本社特電】市場の人氣は戰局一本に集注して場面は頗る活氣づきどうやら荒れ模樣となつて來た、新東は問題の約一万株買玉を踏んだので百五十二円台へ一步新值を切つたのは本年五月以來の高值で約半年振の活況である▲中南支戰線の進展に伴れて何でも國民政府部内に動搖が起つて居るか或は國民政府の狼狽ぶりが一氣に高まると傳へられて浮足立つた勢力が一氣に踏んで來たのである、まだ全面的と迄は貿易が波及してゐないが[illegible]

（以下 [illegible]）

東西南北

“稅務語”などの名答以來役人には珍らしい氣の利いた隨筆を持つてゐる▲目下大藏省内から出てゐる雜誌“財政”に“台灣だより”を連載してゐるが十月號には“鼠を取らぬ台灣の猫”といふ…ソコらの猫がクシヤミしさうな皮肉と、金遣ひの虫を垂先に扱つてゐる、台灣の猫が果して鼠を取らぬか？は別として夜の眼も眠ず鼠を追掛けなくとも樂に喰つてゆける環境が、多くの彼らをものぐさニヤン公にしてゐる事は事實だ、そしてこの言葉の裏には鼠を取らぬ猫みたやうな人間様が自然多くなる…といふ意味を諷刺してゐて面白い▲次の本島人の風評、金退職について…[illegible]

《北濱展望》

【大阪十四日發同盟】中支戰局の發展に伴うて一般に緊急された國際關係の動向も未だ明瞭でないが大勢楽觀する程のこともなく上海部隊の猛進に除せ應手を與へ今朝も引續いて新東相場は寄後強分引調であつたが、アト賣物續出に堅實な足取を辿り百五十二円七十錢の前月の高値を扱き三円十錢の高値を見せ引際は戻分多く利喰を呼び五十円八十錢の安値引け續紡も同樣引値は小緩んだ

大阪期米後場

（表 [illegible]）

【砂糖】環境刺戟 薄に盆槍

【清算】【大阪十四日發本社特電】環境の刺戟薄と東京の安寄りに仕手は見送り一千乃至二千方安

大阪砂糖清算後場

（表 [illegible]）

大阪砂糖現物

【十四日發本社特電】（表 [illegible]）

大阪正米標準値

（表 [illegible]）

東京銘柄相場

（表 [illegible]）

神戶期米後場

（表 [illegible]）

東京期米後場

（表 [illegible]）

【穀肥】

神戶豆粕前場

（表 [illegible]）

神戶豆粕後場

（表 [illegible]）

神戶穀肥相場

（表 [illegible]）

下關麥粉相場

（表 [illegible]）

大阪重要商品

（表 [illegible]）

【外電】（十三日發 十四日着）

株式　社債　爲替　金塊　銀塊　綿花　小麥　生絲 等（表 [illegible]）

第六回事變公債

臺灣は五十萬圓

二十五日から郵便局で賣出し

第六回事變公債は來る二十五日から[illegible]賣出されることになつたが、今回の台灣割當は前回と同額五十万円であることになつた、尙大阪の千二百万円東京の千万円などに比較すべくもなく、前回でさへも五十万円を突破してゐるのに、台灣としては市民の[illegible]ことから[illegible]今回の割當には[illegible]

工事入札公告

一、天然瓦斯研究所 [illegible] 新築工事

詳細 [illegible]

總督官房會計課

賣拂入札

[illegible]

總督官房會計課

鹽水港製糖株式會社公告

株式名義書換停止

昭和十三年十一月二日より第五十三回定時株主總會終了の日迄之を停止致候

本日牛肉デー

内地肉各等一割引

三十五錢

鳥伊

株式名義書換停止公告

臺灣パルプ工業株式會社

株式名義書換停止公告

昭和製糖株式會社

愈々鋤焼の時節となりましたので例年の通り割引デー本日より始めました どうぞ多少に不拘御用命の程願上ます

神戸肉 三十五錢 三谷軒 各等一割引

今般電話代表番號開通の結果從來の電話番號は左記の通り變更になりました

新 七六一一　七六二一　六七二一　六六三一
舊 六七九一　七〇〇〇　五六三一

臺北市公會堂

齒科 青木齒科醫院 榮町三丁目台銀裏通（派出所前）電話六七八五番

戰死者御家族 出征軍人御家族

慰問大賣出し

十五日・十六日・十七日・十八日

秋冬物特價品豐富

臺北 松井吳服店

大阪商船 出帆 [illegible]

辰馬汽船 出帆 [illegible]

大連汽船 基隆出帆 [illegible]

近海郵船 基隆出帆 [illegible]

丸一組 [illegible]

科學

持久力の源泉『脂肪の價値』（下）
代用品には是丈け注意せよ

食慾の満腹感については叙上の如くであるが、脂肪は人間に精力を與へる点でもやはり第一等の食物である。

肉類のやうな蛋白質、或は米麦パン、馬鈴薯、甘藷等の含水炭素にくらべると、脂肪の與へる精力は倍が増えれば増えるだけ、それだけ大きくなるといふ特徴をもつてゐる、その理由は、脂肪類に含まれてゐる炭素と水素が他の食物に比してはるかに多く、水分が極めて少いからであり、更にまた脂肪類は殆ど完全に消化、吸收され得る特性をもち、従つて他の如何なる燃料にもまして一層廃物を出すことが少いからである。

ここで一寸注意しておきたいことは、一般に消化器中の物質の吸收はまづ消化によつて物質が簡単な成分のものとなつてから行はれるといふことである。それには何よりも胃液をはじめとする種々の消化液分泌が旺盛でなければならず、それを促進するにはどうしてもスープ、すまし類の吸物類を和洋料理いづれを問はず摂取することが最も適切なのであつて、脂肪を摂る時も常にこのことを忘れてはならない。バタトーストと共に牛乳や紅茶を用ひするとか、油つぽい西洋料理の前にポタージュなりコンソメスープなりを摂ることは知らず識らずこの目的にかなつてゐるわけで甚だ当を得たものである。

因にいふと、消化器で吸收の行はれる主な部分は腸であることも知つてゐるやうに小腸であるが、ここで消化吸收された蛋白質分解物及び含水炭素は直接血液に移行し、脂肪の分解産物は一旦淋巴に移行してのち血液に入りこむ、かういふことも知つてゐてムダなことではないと思ふ

扨て、脂肪はかくの如く重要な價値をもつてはゐるが、しかしながら人間はその実非常に僅かな脂肪を摂るだけでやつて行くことも出来るのである、或実験報告によれば六ヶ月といふ長期に亘つて毎日僅か二グラムづつしか脂肪を含まぬ食事で済ませた男子の実例が記載されてゐる。

二グラムといへば一匁の約半分であるから殆ど勘定にはいらない位のものである、従つてこの男の場合には他の食餌全般に亘つて厳重な規則を守らなければならなかつた、これは特殊な例であるが、もつと一般的な場合、例へば大戦当時の欧州諸国の国民が遭遇したやうな極度に脂肪の乏しい食物に於ては、その結果として、急速な空腹（即ち飢餓感）精力の低下、従つてまた労働能力の著しい減少を来すものである。

普通の成人の場合には、日々摂取する栄養量の三分の一は脂肪類を以てこれに充てることが望ましい、特に注意したいことは所謂代用食料品を用ひる場合で、人造バターであるとか、合成植物性油脂ではあるが、バターよりもずつと劣つてゐるビタミンA、Dは、これらの代用品には全くないのである。

これを補充するためにはビタミン剤乃至肝油を用ひねばならぬこととなるが、現在市場に出廻してゐるものの中にはカゼインの代りに全然消化されない物質を使つたものや、内容が不明でただ色づけしたものもある、相当にいかがはしいものも少くないから、単なるビタミン云々の名称を過信しないことが必要である。

権威のある医師に依頼して飲むべきビタミン剤乃至肝油を選ぶならば、あへて高価な天然バターでなくとも人造バターでも合成品でも十分脂肪として人体に役立つのである

耐水性の耐火木材 東京工大で完成
防空科學のヒット

従来種々の木材耐火処理方法が案出されてゐるが、その多くは可溶性の薬液を注入又は塗布するもので、斯の如く処理した材料は雨水の触れる恐れある建築外部材料として使用するときは、年月の経過と共に溶出せられて、その耐火効力を減殺する憂ひがある、東京工業大学内田壮教授はこれに鑑み斯の如き欠点なく雨水に触れるも永久に木材中に止つて全く溶出することなく、而も木材に對して優秀なる耐火能力を付與し得る物質を木材中に沈着せしめることによつて、耐水性耐火木材を得んと多年研究を続けてゐたが、最近これに成功し斯界の注目を集めてゐる

内田教授は多数の不溶性の塩類を木材中に沈着せしめる時は、初期の目的を達し得ることを知り、而して不溶性燐酸塩全部が木材に對して耐火剤として作用するものではなく、ただ燐酸のマンガン、クロム、鉄及びコバルトの四種のみが木材に對して優秀なる耐火性付與能力を有し、その他の不溶性燐酸塩類は効果の少きことを發見した、そこでこの發明に於ては木材又は均質材料例へば綿布麻布の如きを先づ可溶性の燐酸塩にて処理し次に可溶性のマンガン、クロム、鉄又はコバルト塩の溶液又はそれ等の混合溶液にて処理することによつて木材又は均質材料中に燐酸のマンガン、クロム、鉄及びコバルト塩又はそれ等の混合塩を沈着せしめて耐水性耐火木材を得るものである

いま、この發明の実施例を挙げるに耐火性ならしめんとする木材又は均質材料を可溶性燐酸塩例へば燐酸アムモンの二〇％溶液中に常温又は加圧下にて浸漬し、次にこの状態で木材を硫酸マンガンの二〇％溶液中に常圧又は加圧下にて浸漬し溶液を木材中に浸透せしめ即ち木材中に存在する燐酸アムモンと化合せしめて、不溶性の燐酸マンガンを木材中に沈着せしめ、次に水中に浸漬して過剰の可溶性塩類を溶出せしめ、後乾燥するかまたは過剰の可溶性塩類の存在が無害な場合にはそのまま乾燥する

或は右の方法を逆に行ひ先づ木材又は均質材料を例へば硫酸マンガンの二〇％溶液にて処理し次に可溶性の燐酸塩例へば燐酸アムモンの二〇％溶液にて処理してもよい

前記の方法は一例に過ぎないが溶液の濃度溶液の温度及び注入時間の如きは任意変更することが出来、また薄き材料或は單に表面のみを耐水性耐火処理を行はんとする場合には塗布の方法によることが出来る

科學とびつくす

電氣による日食觀測の歴史は、遠く一八六〇年にまで遡つてゐる。

ニルサレムにあるヘブライ大学には、有名なアインシュタインの相対性原理の手稿が保存されてゐる。これはアインシュタイン自身の寄贈による

×　×　×

カリフォルニヤの州立癲狂病院では、どの患者にも一週間に一度づつ花束が贈られる

×　×　×

既に紀元前三二〇年に、ギリシャ人は世界の北方を踏破し、遠く氷島にまで達してゐた

×　×　×

熊は極端な近眼である。だから、ひそかに手から食物を與へることは極めて危険である。熊は鼻を頼りにしてゐるので有名なイエローストン公園では、そのために多くの旅客が怪我を負つたと、アメリカの一動物学者が報告してゐる

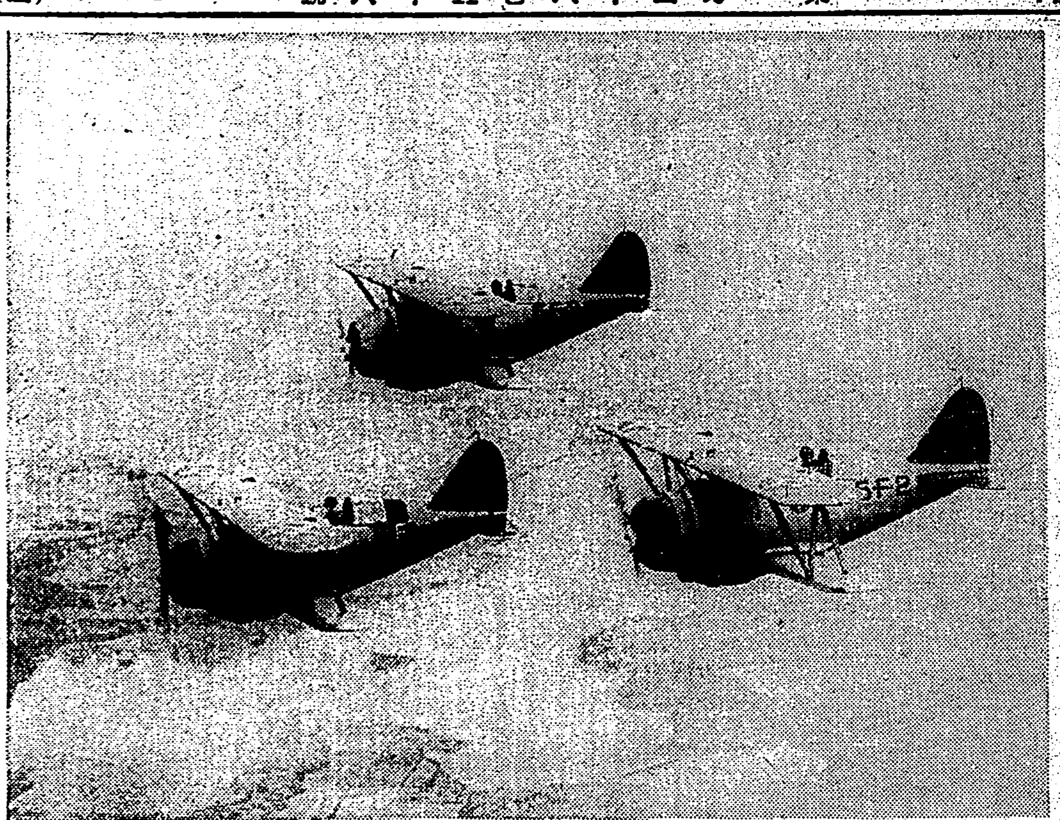

米國の豆戰鬪機隊

（米國海軍航空母艦ヨークタウン號搭載の戰鬪機隊）

都市生活者の福音
新案睡眠器の出現

不眠症患者や神経衰弱者でなくとも夜間ぐつすり熟睡するには出来るだけ静かな環境と適度の暗さが欲しい、これまでにも餘計な光線を遮断する目的に對しては種々工夫を凝らした便利な光線遮閉器の類が考案されてゐたが、最近更にそれに加へて安眠を全からしめる音響遮断器が出現するに至つた

考案者はカリフォルニヤ大学出身のヴアン・クンゼンといふ若い医師で彼の語るところによると、この器具を用ひることによつて室中を伝播して来る音響の八十パーセントまでは完全に消すことが出来るさうである

遮断器などといふと物々しく聞えて何か厳重な防音装置でも備へつけるやうに思はれるが、その実物は長さ四分の三インチほどの小さな耳栓である、現在都市の騒音が由々しい問題として取上げられてはゐても有効な對策がなく、将来の都會生活が益々やりきれないものにならうとしてゐることを考へ合はすならば、この便利で簡易な防音安眠器の出現は多くの神経過敏な都會人から大歓迎を受けることは恐らく間違ひないであらう

温帯に棲む
アメリカ産オーシカ

現在地球上に棲息してゐる動物のうちにはたしかに現代の住人といふよりは、前期地質時代の生き残り、その後裔と考へていいものがかなり存在してゐる、象、駝、鶏、キリン及びカンガルー、この種のものはどこか現代以前の雰囲気の息吹きをわれわれに感じさせるやうだ

ところで、これらの動物については、われわれは無意識のうちにも、それらが殆ど熱帯地方の産物であることを知るが、しかしいくらかは温帯地方にも存在してゐるのである、例へば有名なわれわれの知る屈た角鹿をもつ北アメリカ産の鹿がそれで、この鹿は殆ど象にも比敵する巨大な角をもち、且つその並外れて大きい頭部には、まことに驚くべき、天狗の羽團扇ともいひたいやうな形をした三本の角を飾り立ててゐる

一般にはこのアメリカ産鹿はただ一種類だけであると信ぜられてゐるが、動物学者の説によれば、アメリカの国立イエローストン公園の溪谷中に棲息する割合普通の小型の鹿とカナダに棲息してゐる鹿とは同じやうに系統を異にするものであると考へられてゐる

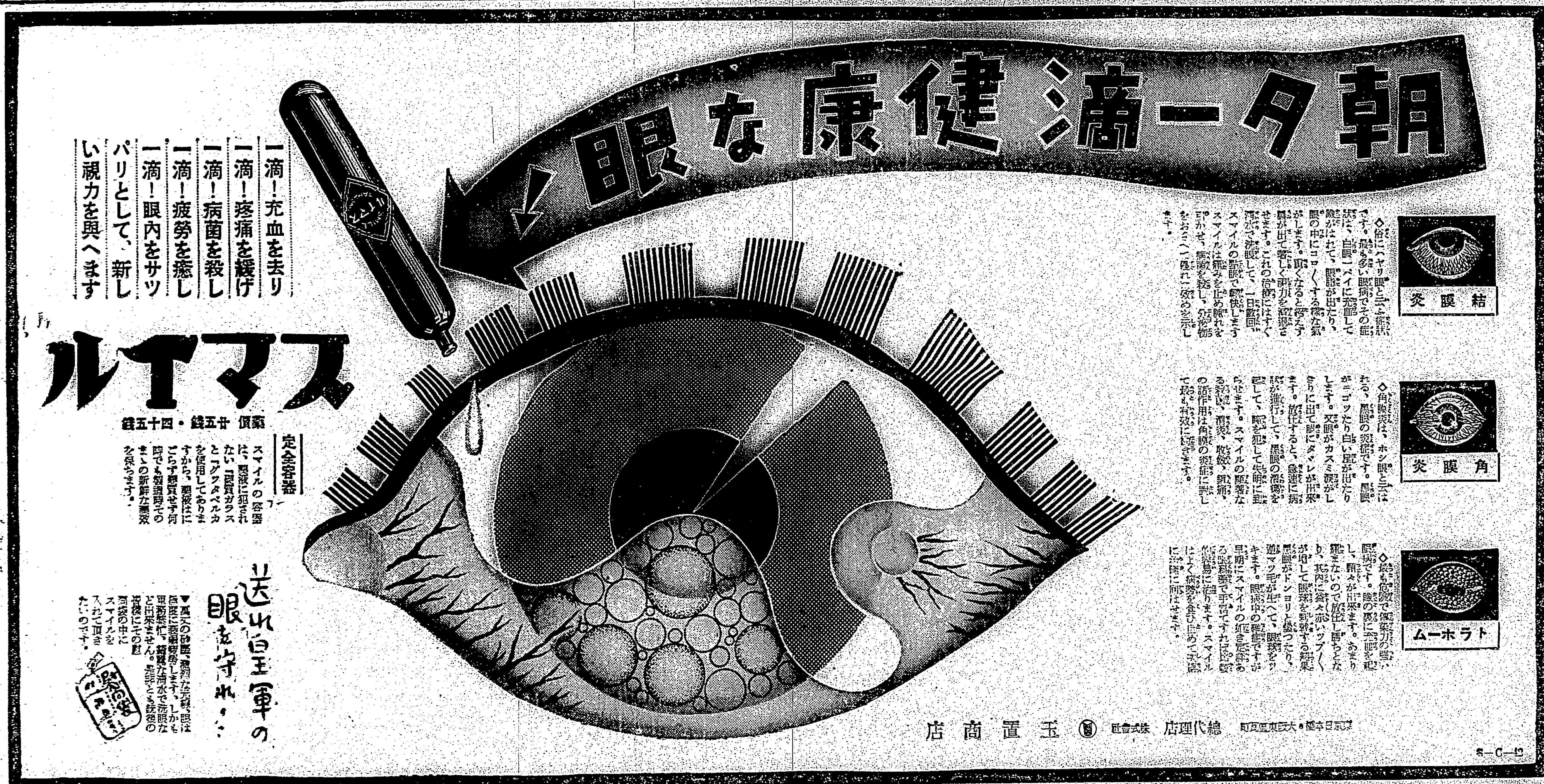

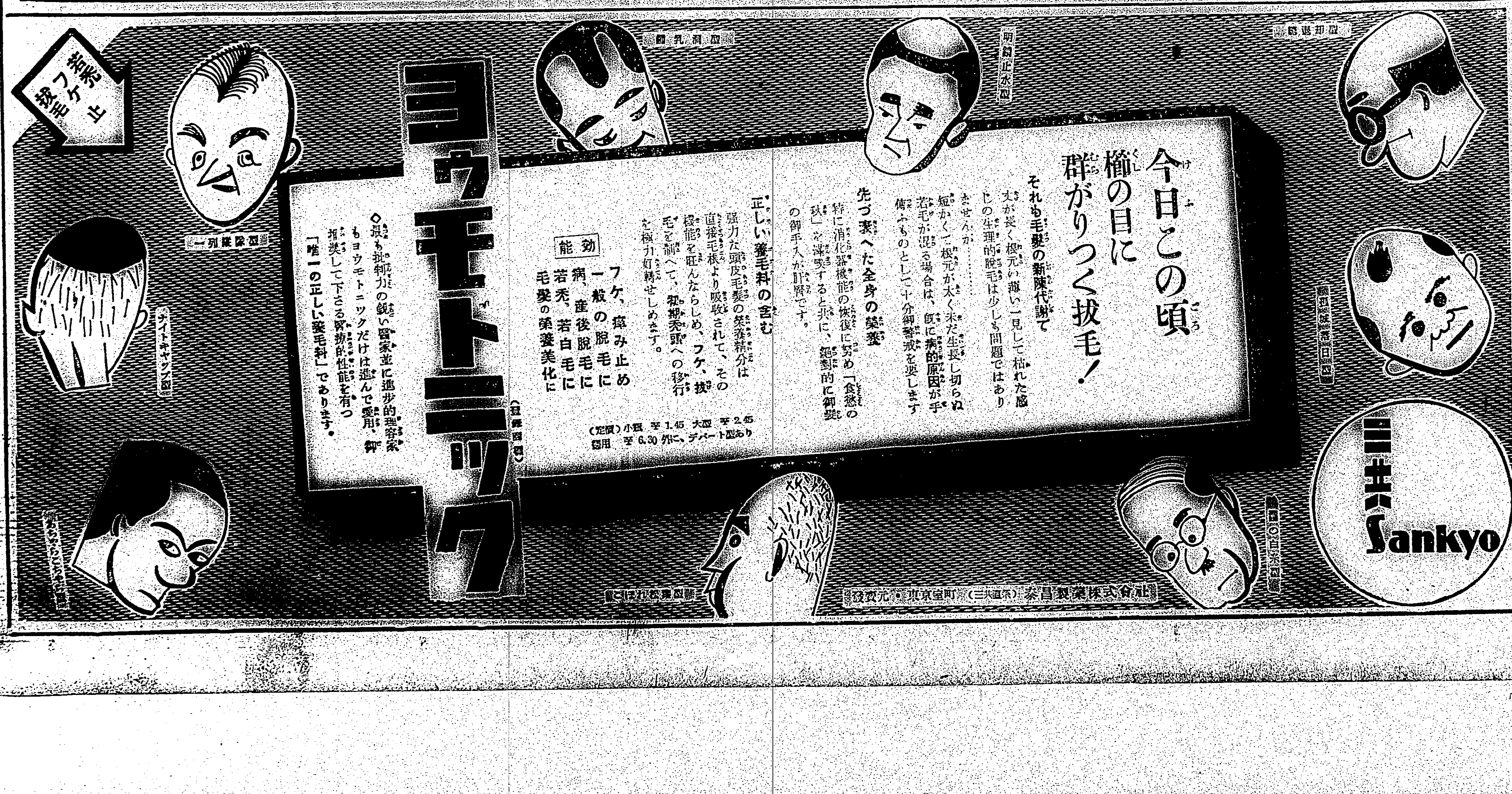

麗人荘（92）

竹田敏彦作　伊勢良夫畫

病床の花（六）

それから暫らくの間、紗紀子と房子は、いつもの親しみに返つて水野と樂しく雜談に耽つた。

水野も、千鶴子が歸つてくる心配は感じながらも、あれから二週間も會はない紗紀子の優しい眼に見ひたつてゐると、いつか時間の過ぎるのを忘れてゐた。と、突然、房子が、

「お姉さん、それ生けて差上げないの」

紗紀子が手にした花束を見て言つた。

「さうね……でも、こんないい花瓶が入つてゐるわよ」

今朝、千鶴子が生けておいた自慢の薔薇を見て躊躇するやうに言つた。

「でも、花のいい悪いは、問題ぢやないわ。ねえ水野さん……花は贈り主の心にあるんぢやない。ほほほ。これ、誰方がお生けになつて？　看護婦さん？」

「ええ、さうです……」

水野は、ちよつとどぎまぎしながら答へたが、しかし、今に歸つてくる千鶴子のことを思ふと「その花を捨ててもいいから、取替へてください」とも言へないので、もおくしてゐた。紗紀子はそれを見ると、

「ぢや、あの、ここへおいておきますから、後で看護婦さんにでも代へていただきますわ」

水野の方へ言つた。そして心の中では、自分の花が、自分の手で愛人の枕辺を飾れないのが、何か口惜しく耐へずにゐられなかつた。

彼女は、やがて、腕時計を見ると

「あら、もう一時間もお邪魔しましたわ……ぢや、また伺ひませうね」

房子の方へ言つた。

「あら、もう歸んの？」

「だつて、また伺ふわ……あなただつて、寄宿舎の門限までに驛まで送つてくれるのなら、もう餘り時間がなくつてよ」

水野は、もつと留めておきたかつたが、もし、ここで千鶴子と顔でも合へば、それこそ紗紀子姉妹の感情を、何んなに傷つけるか知れないと思ふと、それも今の場合できなかつた。

「さうですか……ぢや、快くなつたら、すぐに遊びに行きますから……」

水野は二人を送り出すと、ほつとした。

「水野さん、何だか、元氣がないわね」

廊下へ出ると房子は不滿さうに言つた。

「花だつて、生けてくれと言ふかと思つたら、それも言はないし、歸りだつて、何にも言はないのね」

「でも、やはり容態が悪いからぢやないの」

「さうかも知れないわね」

房子は、姉の寂しげな顔を見ると、自分の過言を打消すより仕方がなかつた。

二人が、エレヴエーターに乗つて、玄關の正面に降りついた時だつた。

「あら……」

今度は千鶴子がエレヴエーターを待つてゐた。

「よく會ふのね」

千鶴子は、にっこりした。

「ええ……同じ場所で……」

紗紀子も微笑を返した。

「ごめんなさい……」

二人は、そのまま病院を出た。

千鶴子は、三階の廊下を出るとアイスクリームの盆を提げて、急いで水野の病室へ入つて行つた。

「ただいま……」

「やア、お歸り……」

水野は言つたが、

「どなたかお客さんでしたの？」

千鶴子が、椅子の位置など見てゐたと思ふと、

「あら……」

そこにある果物の籠と、花束を見て、不思議さうに眼を瞠つた。

ラヂオ

朝

【七・〇〇】朝の挨拶、ラヂオ體操、朝の音樂（レコード）ピアノ獨奏、ピアノ奏鳴曲木短調作品九〇（ベートーヴエン作曲）ニゴン・ペトリ

【七・三〇】初等英語講座（嘉北）（第十四課）下村二七

【八・〇〇】ニュース

【九・四五】家庭百科問答（嘉北）一、赤ちゃんの盼睨カタルの治療法について　二、正しい照明の知識

【一〇・一五】家庭料理獻立（嘉北）研修女學校教師田千鶴子案　一、子芋の胡麻和へ　二、鮭と野菜の酢のもの

【一一・〇〇】肉豚取引相場、日用品小賣相場（各局）商業紹介事項

【一一・二〇】臨時官廳ニュース

晝

【一一・五九】正午の時報、東京公示曲告知事項（各局）高雄、臺南、午後の放送番組案（各局）

【〇・一〇】演奏（嘉北）（レコード）ハワイ音樂　一、アロハ・オエ（リリウオカラニ作曲）二、島の唄…ビング・クロスビー　輕音樂　一、ジョスランの子守唄（ゴダール作曲）二、嘆きのセレナード（トゼルリー作曲）ヘルベルト・ケプケ合奏團　三、蓮の花（リンケ作曲）ウエバー管絃樂團　四、運命（ペインズ作曲）ゲッツイ管絃樂團　五、踊る人形（ポルディー作曲）六、歌劇「カルメン」間奏曲（ビゼー作曲）七、熊蜂の飛翔（リムスキー・コルサコフ作曲）エオリアンズ四重奏團

【一・一〇】天龍沖米相場

【一・四〇】ラヂオ體操

【五・五五】コドモのニュース（嘉北）嘉北市南門小學校（四年）野口多喜子

夜

【六・〇〇】子供の時間（東京）お話「スケッチの仕方」（子供のテキスト二八頁）三宅克己

【六・二〇】コドモの新聞（東京）

【六・二五】郷土ニタ話（岡山縣の巻）米のなる木をまだ知らぬ…岡長平

【六・五五】カレント・トピックス

【七・〇〇】子供の時間（嘉北）（嘉南）童話劇憧れの翼（大川理一作）…ねむの木コドモクラブ

【七・〇〇】子供の時間（嘉市のみ）童謡とお話…嘉市市村上幼稚園々兒　一、齊唱（イ）道ぶしんく（倉橋惣三作、井上武士作曲）ロ、赤い帽子白い帽子（武内俊子作詞、河村直也作曲）ハ、小さな長靴（武田雪夫作詞、佐佐木すぐる作曲）ニ、ふしん鶉（氏原銀作詞、小松耕輔作曲）ホ、もみじ　二、お話「魔法の泉」三、獨唱（陳芯分）四、齊唱「日本の旗」「日の丸の旗」（倉橋惣三作詞、小松耕輔作曲）

【七・二〇】國民歌謡（東京）大日本の歌（芳賀秀二郎作詞、東京音樂學校作曲）合唱—三越バサニア合唱團、指導—深田貞、伴奏—東京放送管絃樂團

【七・四〇】講演（鹿兒島）國防と科學…工兵博士子爵大河内正敏

【八・〇〇】合唱（東京）合唱—ホワイト合奏團、伴奏—東京放送管絃樂團、指揮—淺香鏡二郎　從軍婦人の夕—（三九・二八）　一、婦人從軍歌　二、荒野の天使　三、婦人愛國の歌　四、美しき　五、皇國の少女

【八・一五】朗讀（東京）心のいろ—從軍看護婦の便り—（AK文藝部）

【八・二〇】歌謡物語（東京）赤き十字（西條八十作詞、大中寅二作曲）物語—東山千榮子、獨唱—井口小夜子、伴奏—東京放送管絃樂團

【九・〇〇】ラヂオ・ドラマ（東京）月高く（小山祐士作）看護婦秋田劍持の母—高津眞子、看護婦劍持はな—高野由美、矢崎看護婦長—古川登美、劍持かほる—夏目初子、看護婦福岡—香取千代子、患者—牛澤洋介、患者廣田劍持の父—大友宗之助、伴奏—東京放送管絃樂團

【九・三九】四〇分の時報（東京）

【九・四〇】詩吟（嘉北）一、送出征兵士（大山樹作）二、九月十三夜（菅原道眞作）三、田園（篠原國幹作）福井蘇州

【九・四五】尺八合奏（嘉北）一、寒月（中尾都山作曲）獨奏—菅雪山　後段伴奏—今給黎雪秀、同瀬池雪韻、同菅雪螢　二、若葉（中尾都山作曲）二部—菅雪山、瀬池雪韻、同戸張雪郎、二部—今給黎雪秀、同—菅雪蘭（以下略）

從軍婦人の夕

合唱（東京）午後八時

ホワイト合唱團

伴奏東京放送管絃樂團

指揮　淺香鏡二郎

一、「婦人從軍歌」（加藤義清作詞奧好義作曲）ほづつの響遠ざかる、あとには蟲も聲立てず、吹きたつ風はなまぐさく、紅染めし草の色、わきて凄きは敵味方、帽子とびさり袖ちぎれ、たほれし人の顔色は、野邊の草葉にさも似たり、やがて十字の旗を立て、テントをさして荷ひゆく、テントに待つは日の本の、仁と愛とに富む婦人

二、「荒野の天使」（西條八十作詞大和田愛羅作曲）戰やんで日はくれて、風なまぐさい新戰場、星にたふれたわが戰、行くてらした月の色、なんで忘れてよいものか、あの日あの夜の赤十字、荒野の野戰病院に、ポッカリついた燈の日よ、丘のカウリヤンわけてきた、白いタンカの有難さ、なんで忘れてよいものか、あの日あの夜の赤十字

三、「婦人愛國の歌」（上條操作詞瀬戸口藤吉作曲）皇御國の日の本に、女と生れ生ひ立ちし、少女は我れまだ居は、皆一筋に丈夫の、銃後を護る花と咲く、一人の吾子を大君に、捧げまつれどかりそめの、生命は何か永久に、輝く名こそ譽なれ、老いたる母は泣かざりき

四、「うつくしき」（スコットランド民謡小松明紋）うつくしきわが子やいづこ、うつくしきわが上の子は弓取りて、君のみさきに勇みたちて、別れ行きにけりうつくしきわが子やいづこ、うつくしきわが中の子は太刀はきて、君のみもとに勇みたちて別れゆきにけり

五、「皇國の少女」（西條八十作詞下總皖一作曲）仰ぐ大空に高き希望はあふれ、うたふ我等の胸に若き血潮ぞよ、紅燃ゆる少女の花束、ほほゑみつうたへ若き日の頌歌、いざやうたへ心を合せて力うたへ空をとどろ清き歌を奏せ力榮ゆる日本つくし皇國の力を奏させんいざ

子供の時間

嘉北、嘉南午後七時〇〇分

童話劇憧れの翼（大川理一作）

ねむの木コドモ倶樂部

梅村吾一君は健と二人で暮してゐた。吾一君は模型飛行機の製作に熱中してゐる。飛ばしてみたいが惡戯が大勢居つていつも妨げ、飛行機を破壞して了ふので折角新しく出來上つた飛行機を飛ばすことが出來ずに居ると、健はそんな事に負けずにやつて來いと勵ます、そして野原で飛ばして居ると惡戯が來て、その飛行機を取らうとする、そこで海軍飛行機が飛んで來るので、飛行機の發明が大切か體力を練るのが大切かを小島將校に聞きに行き吾一君の兄さんがハンケチを振つて目指した梅村將校の弟と判り心から仲直りをして小島將校の門出を送るのであつた

詩吟（嘉北 九・四〇）

福井蘇州

「送出征兵士」（大山樹作）

万歲聲中國に赴。男兒本懷無限歡。城出國闕花散爛。千秋芳名九垓旬。

二、「九月十三夜」（菅原道眞作）去年今夜侍清涼。秋思詩篇獨斷腸。恩賜御衣今在此。捧持毎日拜餘香。

三、「田園」（篠原國幹作）有明月雪又有花。四百餘州亂粉々。隱間秋水今方明。掃了妖邪誰國右

新發見の本格的治療法！

胃酸過多 胃潰瘍に

最近の研究によると、胃酸過多は、アルコール性飲料、または刺戟性、甘味性、脂肪性の飲食物を常用するか、或は種々の胃疾害、神經障害のために、胃の粘膜に炎症面を生じ、それによつて胃の分泌腺が亢進して、胃中に酸が過剩に分泌されるのが重大原因と言はれてゐる。

しかして、この胃の粘膜の炎症面が惡化擴大すると胃潰瘍、胃癌となる危險があり、從つて胃酸過多、胃潰瘍に使用する藥品は大いに研究の要がある。

ビオ・トモサンとは

新發賣の胃腸新藥ビオ・トモサンとは、從來の消化劑、榮養劑、酵母劑、または重曹主劑の胃腸藥とは全然本質が相違し、新たに發見された獨特の制酸、被覆、吸着劑に活力旺盛の乳酸菌を含有せしめた新製劑である。

獨特の作用

ビオ・トモサンは胃酸過多及び胃潰瘍に對しては、實に次の如き特記すべき作用を綜合す。

一、胃酸過多、胃潰瘍に最も害多き胃中の過剩酸を徐々に吸收して體外へ排出す。（重曹劑の如く中和するに非ず）

二、胃の分泌腺に收斂的に作用して胃除を整調し、酸の分泌を正常化す。

三、胃粘膜の炎症、爛傷、潰瘍面を被覆防護して異物の刺戟をさへぎり、之を治療す。

即ち、ビオ・トモサンは此の三つの綜合作用によつて、胃酸過多及び胃潰瘍の病源を本格的に治療し、回復を速やかならしむるのが特長である。

…腸疾患にも…

尚ほビオ・トモサンには活力旺盛の乳酸菌と消化菌を含有し、本劑中の被覆、吸着作用と協力して腸の粘膜を治療强化すると同時に腸内の有害細菌を殺菌し、また毒素及び腐敗醱酵物を吸收して大便中に排出し、胃酸過多、胃潰瘍のみならず、これに伴ひ易き腸の諸疾患を治療し、また豫防する特長がある。

因みにビオ・トモサンは未だ發賣早々なるに拘はらず、既に帝國大學病院を始め、著名の胃腸病院にさかんに賞用さる。

未實驗者は速かに之を使用せられ胃酸過多、胃潰瘍、十二指腸潰瘍等に對し、一日も早く快心の結果を得られんことを切望す。

服用容易　價格低廉

九〇錠入（約十日分）　七〇

二七〇錠入（約一ヶ月分）　一圓五〇

八〇〇錠入　三圓七〇

外に粉末あり

◇ビオ・トモサンは各地の藥店にあり若し品切れの節は直接發賣元へ御注文あれ。小包料又は代金引換にて御注文あれ。（前金御注文は送料不要）（郵券代用は一割増）

ビオ・トモサン　解說書進呈

製法特許

ビオ・トモサン

發賣元　東京市日本橋區本町三ノ一　友田合資會社

振替口座・東京一九三六八

B.802

消化液總動員

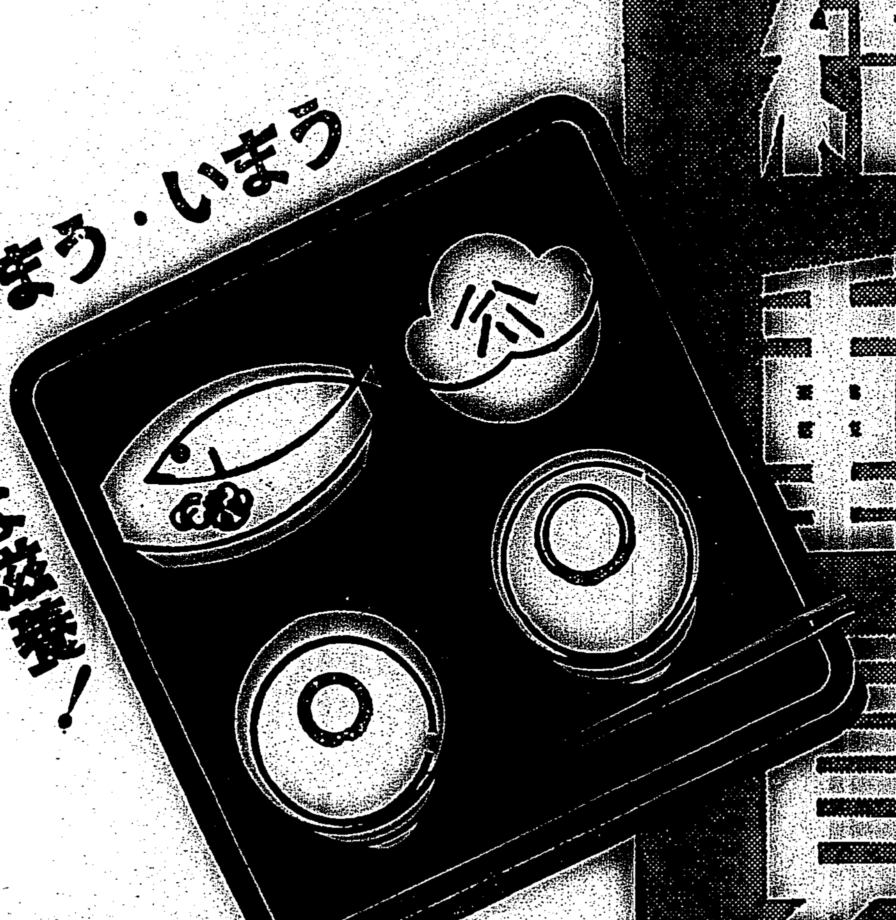

旨さうだと思つてさへ涎が動員する。まして此の旨さでは消化液は總動員。喰べた物は無駄なく血と肉になる。

味の素

（登錄商標）

宮内省御用達　味の素本舖　株式會社鈴木商店

10—D

月經催進劑

「チバ」アゴメンシン

月經を促し且女子生殖機能障害に効力優秀なる女性ホルモン劑として世界各國の醫藥界に賞用せらる

月經過少・月經困難・月經不順・子宮發育不全・不姙症・代償性月經・乳汁分泌障碍・月經性皮膚疾患面皰等に適用す

月經過多制限…月經痛には……シストメンジンを應用す

兩劑共無害作用なき錠劑及注射液

13—13

★脫腸に

博士バンド

疲勞を實さや束縛せずキツト治る！

說明書進呈

東京日本橋・金助町　岩片合名會社

全國藥店にあり

Bosch

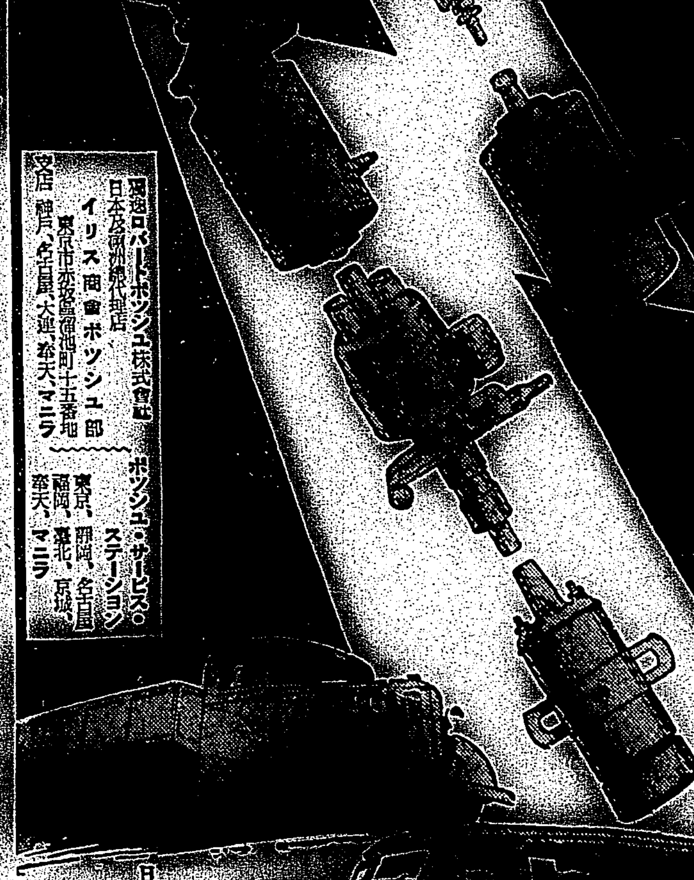

電氣機關は決して如何に小なる障害も受けてはなりません故に世界的優秀なるエンヂンは總て高級なる附屬品を裝置して居ります低級なる附屬品の使用に依り貴方の高價なるエンヂンの性能を損じぬ様御注意願ひます

獨逸ロバートボツシュ株式會社日本及滿洲總代理店

イリス商會ボツシュ部

東京市赤坂區溜池町十五番地

支店　神戶、名古屋、大連、奉天、マニラ

ボツシュ・サービス・ステーション　東京、靜岡、名古屋、福岡、臺北、京城、奉天、マニラ

日本一手販賣店　彌生商店　神戶、東京、福岡、臺北

●受驗生必携

受驗日などよく頭が痛んだりイライラしたりするものですそんな時すぐ

ノーシン

をのめば頭はハツキリと爽快になり氣も落ちついて實力を充分に發揮することができます●

靖國神社大祭當日 全島一齊に默禱
各地で遙拜式を擧行

臺南【臺南電話】臺南州では來る十九日の靖國神社臨時大祭に當り午前十時十五分を期して一分間の默禱を爲すと共に夫々遙拜式を擧行する事になつてゐるが臺南市では同日午前九時三十分より南門小學校庭に於て慰靈祭を執行終了後十時十五分に同様一分間の默禱を爲すこととなつた

高雄【高雄電話】高雄州では來る十九日靖國神社臨時大祭に當り同日午前九時二十分より市西子灣グラウンドにて遙拜式を執行するが列席者は各市郡代表および市内各團體等である。

臺中【臺中電話】臺中州では靖國神社臨時大祭執行に際し州一致護國の英靈に對し感謝哀悼の意を表し忠勇なる遺烈に應ふべく當日當時全州民は各々その位置に於て靖國神社に對し一分間默禱をなす事になつてゐる爲め十九日午前九時より臺中市公園内新富小グラウンドにて戰歿軍人、軍屬の慰靈祭を行ふ、尚ほ全島各地でも同様一齊に默禱をなす

廢祀された麻豆社
御遷靈の儀嚴修

【麻豆電話】臺南州曾文郡麻豆街麻豆社は大正四年十一月一般内臺人の崇敬篤信者の協議のため時の郡原支廳長、中村公學校長等の發起に依り建立され其後年々盛大な定例祭典が行はれ來たが本年三月街内東麻豆字南勢角に曾文神社が建立されたので麻豆社廢社の議起り其筋に出願した處許可があつたので去る十日午後七時より林郡守を始め街内官民有志學校諸團體等數十名參集の下に島街長祭主となり、熊平高松社掌、副祭主川崎、藤島兩社掌、祭式係人の奉仕にていとも莊嚴に廢祀の祭典を擧行後、一同は遷靈祭祀たる曾文神社に神しく行列行進、同八時拜殿前にて嚴かに御遷靈の儀を擧行した

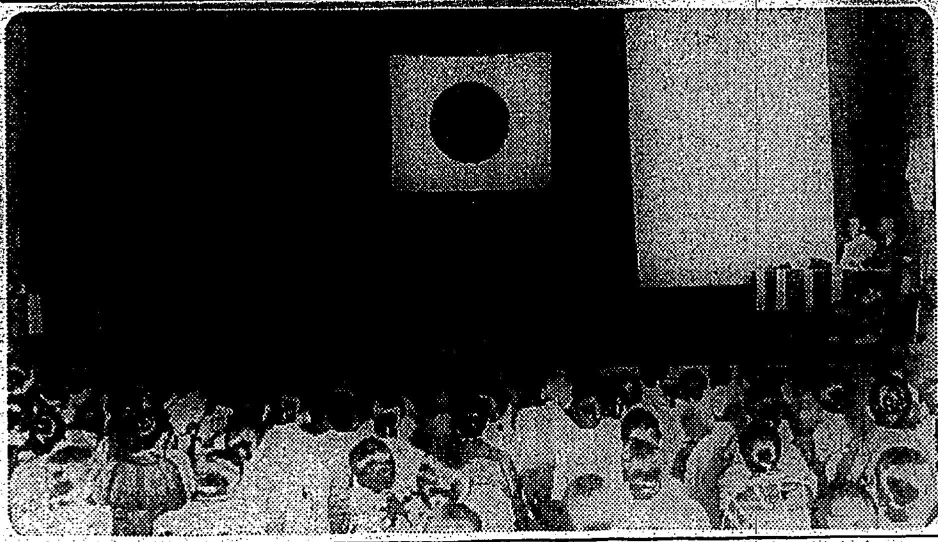

遺家族懇談會 林臺南司令官の提唱（既報）で高雄市にて開催の遺家族懇談會（司令部提供）

宜蘭 神社祭典
時局柄盛大に執行

【宜蘭電話】縣社宜蘭神社祭典は二十七、八日の兩日に亙り擧行することになつたが、本年は時局柄特に勇壯なる催物を盛大に行ふと共に、軍國氣分を横溢させる事となつた

一、遙拜所 例年の通り遙拜所を公園内に設ける

二、奉祝行事 本年は支那事變下にあり武運長久を祈り且つ敬神思想を涵養することは時局柄意義深き事と思料し、特に勇壯な催物により大いに奉祝す

三、催物 撃劍、奉納武術試合、奉納大會、假裝行列は各町振興會より一組宛出し、街役場前にて審査し等級を定め賞を與ふ、但し薄弱なもの又は男の女に假裝する如きものは中止されたい 奉納踊り、奉納踊り、生花、盆栽陳列會

高橋次官來高

【高雄電話】高橋總督府次官は十四日午後四時三十分着列車にて屏東より來高鹽埕驛視察後旅館春帆樓に一泊、十五日午前九時州廳訪問、アルミ工場視察の上同十時五十五分台南に向ふ

藤垣市尹着任

【台南電話】藤垣臺南市尹は十四日午後四時十五分着列車にて家族同伴台南驛着、十五、六兩日市内各方面の新任挨拶廻りを爲し十七日より初登廳をする

市尹郡守會議

【台南電話】台南州では十四日午前十時より州會議室に於て市尹郡守會議を開催、臺南米穀出荷、十四年度市街庄豫算編成外四件につき協議し正午過ぎ散會

花蓮港に地震
震央は能高方面

【花蓮港電話】花蓮港に又復地震があつた、十四日午前零時二十六分二八秒六種度中微主要動九秒であつたが九月七日にあつたものと略同程度で中心は能高方面らしく、同七日の地震の後引續き地震回數は實に五百十回に及んだ

害蟲になつた蝸牛 卅二萬も退治
臺南市内の學童が

【臺南電話】野生蝸牛軍の征伐に乗出した臺南市では既報の如く勤勞奉仕隊を動員してその撲滅に全力を注いでゐるが一方市内の各小公學校でも夫々蝸牛の驅除に從事中で最近までの收穫を見るに南門小約九万匹、寶公では十万餘、末廣公でも約十万其他花園小、寶公等の捕獲數を入れると恐らくなかれ學校生徒の分だけで三十二万に達して居り、その恐ろしい繁殖力に何れも舌を捲いてゐるが今後も續々退治されるものと見られてゐる

彰化祭典打合會

彰化市では事變下に於ける本年度神社祭典を有意義に擧行すべく十五日午後二時から市會議室に州市議員、各官署、銀行、會社、學校長、神職代、區長等を集めて奉祝行事や事務分擔等に關する打合會を開催する

境内の美化作業 兒童が奉仕
十二日から競つて

新竹州苗栗郡苗栗神社の鎭座祭も目睫に迫りつつあり、各種團體が作業奉仕に全力を擧げてゐるが、境内の美化作業は小國民の精神指導と心身鍛錬上から小學校兒童に奉仕せしむることと郡下各校より參加申込殺到し十二日は早朝より兒童が手に手に所要具を携帶トップを切つて境内美化作業に餘念なく全力を擧げて奉仕した

皇紀二千六百年記念事業
東石郡各學校で計畫

【朴子電話】臺南州東石郡に於ては皇紀二千六百年記念事業の計畫を進め各街庄を中心として光輝ある我が建國の歴史に相應しい恒久的な記念事業を教育の殿堂たる各小公學校にそれぞれ立案せしめて來たが結局一校一事業のモットーに基き各學校に於て既に記念碑、奉安殿の建設、映寫機の購入或は分教場の設立等の具體的計畫が出來、今から待機してゐる

行員が日の丸辨當

【淡水】淡水支店長伊藤輝太郎氏外行員一同は日の丸辨當として節約した僅かの金を貯金した處相當額に達したので慰問品を購入し、銃後強化週間行事中の十日同支店一同は皇軍の武運長久祈願のため淡水神社へ參拜し午後四時より出征軍人遺家族慰問をなし一般行員を感激させてゐる

淡水郡で防諜網

台北州淡水郡では保甲聯合會長其他の協力を得て防諜運動の徹底に必死の努力を續けて來たが去る九日より十五日迄の一週間に亙り防諜週間行事として各保甲及會社組合を單位として各防諜網結成を擧行した

豚肉が騰貴

【朴子電話】台南州朴子街の豚肉販賣業者は最近に至り改革統制に依る紛爭を唯一の理由として屠殺豚肉の値上げを行ひ遂に一斤五十錢と云ふ空前の高騰を見たが元來豚肉は本島人の生活必須品の一つだけに街民需要者は悲鳴をあげてゐる。殊に皇民化運動の徹底に伴ひ各種祭典の豚肉使用減少しつつあるにも不拘却つて暴騰を見るは不合理な現象であると論議されてゐる

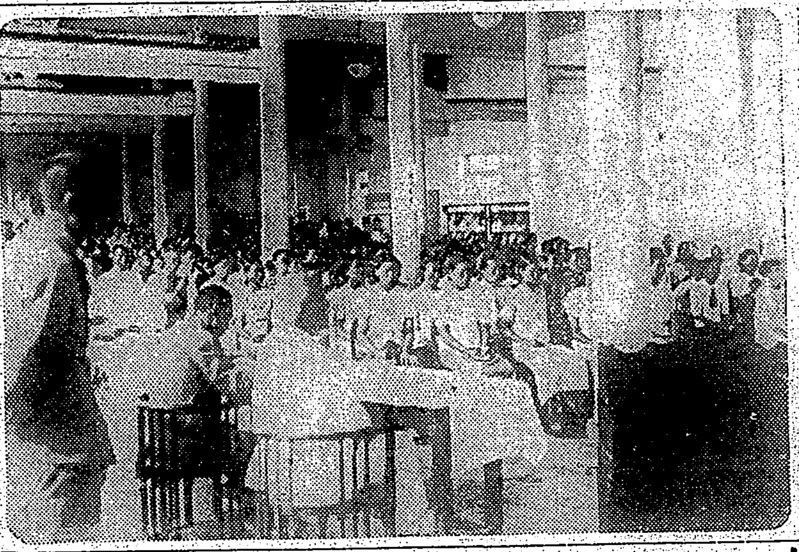

馬公國演會 【既報】十二日馬公街公會堂に於て馬公國語演習會を開催したが一同聴衆を感激せしめ多大の好成績を擧げた（寫眞は同會場の情景）―澎湖島要塞司令部檢閲濟

金仲買人を統制
濫立、暴利抑制のため 臺中署で二十名嚴選

【臺中電話】金賣却運動のチャンスに應じ全島各地では金仲買人が濫立何れも有卦に入つて暴利を貪り動もすれば國策に背馳するが如き種々相を現出してゐるに鑑み台中署では之が万全を期し台銀支店の外市内の金仲買古物商の許可方針を嚴察すると共に物價節約、貯蓄奬勵の諸方策に則り金仲買の規定に付き具體案を作成中の所この程成案を得たので出願者五十餘名の中二十名を嚴選し内地人十一名、本島人九名を選び十四日許可した而して許可二十名の出資總額百十餘万円に達し台中署監視の下に愈々金賣却運動に一段と拍車をかける事となつた

後壁林社例祭

【新營電話】臺南州新營郡後壁庄社十三年度例祭は十四日の祭典に初つたが、後壁林社神殿前では皇民化運動促進の為め一般本島人の參拜を勸めた、尚奉納催物として神輿、生花大會、野球を開催

街庄長懇談會

【花蓮港電話】花蓮港廳主催の街庄長懇談會は十四日午前九時から昭和會館に開かれ各郡守、街庄長其他關係者二十名出席、土居廳長臨席、庶務課長座長となり、地方制度の趣旨普及狀況、街庄に於ける教育關係事務の二項を話題に供し之に對し各街庄長より意見の開陳あり午後四時終了した

花蓮港と峽口間 立派な道路に一變
部落民分擔で殆ど完成

【花蓮港電話】花蓮港街よりタロコ入口迄の道路は從來惡道路の標本とされてゐたが八月初旬より地元部落民が分擔して勞力奉仕をなし擴張中であつたが十四日内務局の篠原技師の來花を機とし工事の視察を兼ね上出土木係長、西田同廳務課長と共に延長二十四粁幅員八間の道路を視察したが凸凹一つもなく坦々たる立派な道路と化し竣工期限の本月末迄には整然たる美觀を呈する事となるが期待されてゐるが竣工を待ち各區の祭典をなす

新岡山街長に 街民は期待
異動は適材適所

【岡山電話】既報在職中の高雄州岡山街長楊氏及び左營庄長楊氏は去る十二月附で依願免となり十二日附で夫々長代理として夫々護岸があつた、退任した岡山街長楊勤氏は昭和四年岡山庄長に就任、十一年街制施行と同時に初代街長となり續いて榮任官待遇從七位に叙せられ今日に至つたもので在職約十年、郡市土事完成、公會堂建設、水道擴張工事學校設立、其他街政全般に亙り數多の功蹟を殘した、同氏を訪へば永い間御厄介になつた、何となく身輕くなつた感じがする、暫く休養の上滿洲を視察して來たい、後は齋藤に期待する、後任者は久しい間の知己で自分の後任庄長であり、街の元老格であるから街務に通曉し最適任と思ふ と語つた、次いで新竹庄長久木元氏を訪へば流石に滿面喜色を湛へて次の如く語つた

昭和八年五月岡山街助役を拜命してより大した仕事もせずに去るのは心苦しい、路竹庄は全く始めての地で愈々責任の重且つ大を感ずる、事情を詳しく研究してから大いに張切つてやる心算である

因に同氏は高雄州警部補から岡山郡の街庄助役と現つて岡山郡の街庄任となり昭和八年五月官界を去つて岡山庄助役、續いて十一年街制施行と同時に街助役となつて今日に及んだ、新岡山街長楊勤氏宅を訪へば留守を守つてゐる夫人が代つて

今後は又どうぞ宜しく、故郷に歸つて來た此の事で思ひもよらず此の重大な任務を帶びさせられる事は無上の光榮であります と喜び語つた、新街長楊氏は街の元老格であり篤實なる人格は好く人の知る處で昭和四年迄岡山庄長に就き、後は路竹庄長を經て路竹庄長となり同庄長より今日の榮轉を見たもので岡山街に氏の街政は大いに期待さるべきものがある

一死報國の念に燃え 熱烈な軍夫志願
嘉義の本島人青年が

【嘉義電話】抗日支那軍が必死になつて防備を固めた武漢三鎭も忠勇なる我が皇軍の前にその陷落も目睫に迫つてゐる秋、銃後本島人青年達は一死報國、東洋平和確立の為軍夫にでもなつて働きたいと熱烈な希望に燃えてゐる、嘉義郡義勇兵分遣隊長宛に數名の青年が私の庄では軍夫として御國の爲め働いてゐる者が一人もない私は身體が丈夫だから是非とも軍夫に採用して戰線に出して下さいと云ふ手紙と履歴書を添へて軍夫志願手續を依頼して來た

慰安打合會

【台中電話】台中〇〇病院に收容中の將兵に對し種々慰安をなすべく十五日午後一時半より市民館にて各官衙長、各銀行、會社、組合代表、學校長、市會議員、各種團體代表者を招集し慰安方法に付き打合會を開く

故郷に凱旋

今次の聖戰に參加の榮と誇つた台中州豐原郡出身の故〇〇步兵伍長の遺骨は未亡人其他遺族一同に守られ十二日より急行にて官民多數の見送りを受け故郷に向つた

英靈故國へ

【台南電話】中支戰線に於て赫々たる武勳をたてた英靈〇〇柱は馬場部隊長以下に擁持され十三日午後十時二十五分台南驛發列車にて川村知事、同本部隊長外官民多數の見送りを受け懷しの故郷へ向つた

南投の山地に 天蠶が飛來
郡で調査を開始

台中州南投郡能高方面の山地に於て最近天蠶が相當數飛來して寄生してゐるとの情報に接し郡當局ではこれが被害の調査と共に益蟲か否かの研究中であるが同地方の山地を利用し飼育を奬勵しさへすれば將來に有望である、櫟樹は同地の地より樹木の生育にもなり郡下の山地の副業にもなると語つた

金賣却勸奬隊 花蓮港國防婦人會では金賣却を勸奬すべく役員を總動員し大いに好成績を收めた（寫眞は花蓮港市の街頭）

寺廟の整理 嘉義は模範
各地から視察者

【嘉義電話】皇民化運動の現れとして寺廟整理に乗出した嘉義市の整理方法及びその後の管理方法に付き最近南市各地から視察に來嘉したが十四日は新營より吉光郡守及び五街庄長協議會主事が視察に來嘉した

首謀者は懲役四月
潮州暴力事件に判決

【高雄電話】吳友丁外二十二名に係る暴力行為、家宅侵入事件の判決は平山裁判長係、三宅檢察官關與、村田書記立會、武居、庄司、花城、植原四辯護人出廷の下に十二日午前十時より開廷されたが被告人らは何れも罪状を認め左の如く判決言渡しがあつた、被告らは何れも高雄州潮州郡の部落民であるが去る六月十六日午後八時頃同庄聖廟の取壊しに關する保甲委員會が派出所樓上で開かれる豫定の處、良友氏が談話したのに憤慨し共謀の上同氏宅を襲撃、同氏を擁へて亂暴を働いた上器物を破壞したものである

吳友丁（懲役四月）ほか二十二名（懲役二月乃至四月）

北村訓導榮轉

【桃園電話】桃園第一公學校訓導北村一郎氏は着任以來大いに本島子弟の教育に盡瘁し、特に桃園街青年團指導員として熱心に團員の養成に努めたが此度拔擢されて竹南郡三灣公學校長となり、來る十五日午前九時着車で赴任することとなつた、同氏は稀に見る高潔な人格者で一般街民から非常に惜まれてゐる

豐原に荷馬車
地方民間に好評

【豐原電話】台中州豐原郡では從來の牛車に代へ一馬の荷馬車としてゴム輪の荷馬車を奬勵してゐるが、地方民間に好評で漸次これに依り實行に着手せんとする傾向である

事變ニュース映畫 いつも超滿員
臺灣芝居は大廢れ

台中州員林郡に於ける台灣芝居は時局の反映を受けて全く影を潜めるに至つたがそれに代つて活動寫眞に對する趣味が起つて來たので郡下各街庄役場では事變に對する認識を深めるべく隨時隨所にてニュース映畫會を開催したが何れの會場も超滿員の狀態である、去る十二日夜員林郡埔鹽公學校、十二日夜好修公學校で上映した事變ニュースは殊更に好人氣で觀衆五千餘名も殺到し大盛況であつた

綿布在庫品の販賣を許可
南投吳服商大喜び

台中州南投郡下に於ける十餘万円の綿布在庫品は十二月州勸業課員の立會の下に郡商工主任が檢印をなし一齊に販賣を許可されたので、郡下の吳服商にまた一陽來復の喜氣が廻つて來る

慰問金割當全額を 一人で引受く
東港郡に愛國老爺

【東港電話】高雄州在郷軍人會東港分會では今回將兵を慰問すべく十二日野田東港、橋田林園兩分會長以下關係職員六名が林邊庄の割當額百六十円を募集中の處、同庄名望家林〇三と云ふ八十二歳の老翁が此の話を聞いて庄役場へ出頭「爺さん銃後の仕事で毎日御多忙でせう、この庄の割當百六十円は私一人の手で引受けますから」と申出で直ちに現金百六十円を提出して兩分會長以下關係職員を感激せしめた、それが為め他の庄及東港街の募集額も豫定以上に達した

強られて結婚
產婆心中後聞

既報九日午前十一時台北州新莊郡五股庄觀音坑山地内梨園にて自殺した同庄吳氏孝及林道は本年八月正式結婚したもので同女は病院に勤務中上司にその人物を見込まれ助産婆學校に通學させられ卒業後產婆をしてゐたもので本島女性には珍らしい貞淑な女であつた、主との結婚を強要されたものである

郷軍講習報告會

彰化郡在郷軍人會分會では、先般台北に於て講習を受けた馬公分會長、江頭、村山兩理事の講習其他に關する報告會を十二日午前十時から馬公街公會堂に開き尚ほ今後分會の活動其他に就き協議をなし時局に對應して使命達成に邁進することを誓ひ午後一時終了した

酒貯藏用甕を 苗栗で造る
苗栗燒漸く認めらる

苗栗燒で名聲を博した苗栗窯業は陶土の豐富と窯業の割安に加ふるに燃料は日石より提供の天然瓦斯利用に惠まれてゐる三拍子揃ひにてゐるが、陶土も甕類の優越であるところより今回專賣局に選ばれて酒貯藏用甕（二十リットル入）樹林工場納入品二万個の大量受注に、苗栗窯業（石山氏經營）と佐々木製陶の三ケ所が引受け目下その製造に全力を擧げてゐる

屏東署新築
十一月早々着工

【屏東電話】屏東警察署は從來郡役所と共に郡役所廳舍の一部を使用し諸般執務上の不利不便少なからず年來同署の新築をかこつて居たが今回愈々市役所裏一角に工費十二万円を投じ新廳舍を建設する事となり十一月早々着工し明春四月迄に竣工の豫定だが新廳舍は總建坪約六百坪の近代的建築で完成の曉は市容一新、壯容を誇るものと見られる

馬公國演會入賞者

既報の馬公街主催國語演習會に於ける成績審査の結果入賞者は左の通りである

民風作興會國語講習所
一等 石泉 許氏蜀 蔡氏
二等 火燒坪 陳氏 林氏
三等 馬公 陳氏 〇氏

酌婦が服毒自殺

【東港電話】原籍台北市日新町一ノ三六三現住所東港郡東港街東港六四七戸主蔡氏紅の養女酌婦蔡氏險治（二〇）は十二日午後二時料理屋二階自分の居室で消毒用クレゾール約三勺を嚥下し苦悶中を家人に發見され應急手當を受けたが同日午後九時死亡、急報に接し郡警察課では直ちに西部長が小島巡査及許公醫を隨へ檢視した、原因は身に係る前借金千四百円をかけられ前途の見定めがつかないのを悲觀して自殺をしたものらしい

桃園、お定事件

【桃園電話】十三日午前一時二十分桃園街北門埔子六九角行商人邱垂枝（三〇）＝假名＝が同家寢室で全身血塗れとなつて苦悶中を通行人が發見急報により大崎口派出所より係官が急行取調べると局部を切斷され、出血多量で命の危險となつて居るので、醫師が應急手當を加へ直ちに台北市醫院に入院させたが生命危篤、同人宅庭の井戸の中に潜伏して居た邱林氏阿猴（三二）＝假名＝を逮捕し、目下川野司法主任の手で取調べ中である、阿猴は性來病弱で之に不滿を抱いた邱は同女を顧みず毎夜の如く遊び歩くので、嫉妬の炎を燃やした阿猴が同夜遅く芝居見物から歸つた夫の熟睡したのを見すまし、一尺二寸の肉切包丁を以て恨みの刃を揮つたものと判明した

人事

△商原花蓮港廳長 豫定を變更して十八日午後三時着任と決定 △篠原國太郎氏（府技師） 十四日來花、十九日歸府の豫定（花蓮港電話）

萬なかだち
求職 一件一回 壹圓貳拾錢
其他 一回 壹圓七拾錢
外交募集 のせ吳服京染店
家政婦入用 大正町
仲居入用
看板と裝飾
貸家
商品券電話

PILOT
非常時
パイロット萬年筆
日英佛特許

子供を立派に育てませう
―それが何よりの御奉公!!
幼い頃の見聞ほど一生を通じて影響を與へるものはありません。特に幼少年に對して色々の物語が、楽しい繪を通して示される場合に、その効果は實に偉大です。身も心も伸び盛りのお子様には教育家諸先生御推奬の「講談社の繪本」をお與へ下さい。何れも一流畫家筆の大型の傑作名畫ばかり、目もさめるやうな名作物語です。
「講談社の繪本」のお伽噺と名作物語
●桃太郎 ●金太郎 ●イソップ物語 ●舌切雀 ●一寸法師 ●文福茶釜とこぶとり ●浦島太郎 ●こがね丸 ●孝女白菊 ●猿蟹合戰 ●かちかち山 ●孝子萬壽姫 ●花咲爺 ●うかれ胡弓 ●曾我兄弟 ●牛若丸 ●日本昔話 ●一休さん ●欲ばり ●世界お伽噺
此の外、文部省推薦繪本など全國各地の有名書店にあり、お好みのものが選取りで買へます。

超多級式
机上の荒鷲
ドンゴ 帳簿
ハイキングコース

告!!
長期戰下、銃後の護りは愛兒の成績向上から!!
お子様へゼヒ
面白くて勉强の助けになる
小學館の八大學習雜誌を!!
幼年知識 幼稚園 小學一年生 小學二年生 小學三年生 小學四年生 小學五年生 小學六年生
學校の成績はグン〳〵向上
優秀模範生になる!!
出た!! 大評判十一月號 本日發賣!! スグ書店へ!!

虚禮の殘骸山積 不用品の交換會

市川房枝女史談

日本のオール女性を總動員して去る九月二十八日から三日間に亙つて不用品交換會を日本婦人會館で行ひました。その成績は非常に良好でした。出品總數二万數百點、これを和服、洋服、小間物、雜貨に分類して

市價 よりも五割乃至七割も安く賣つたのですが、この會について、主催者側の市川房枝女史に感想を伺つてみました。「乏しい物資をできるだけ活用しなければならない、又新調はなるべく見合はせて貯金にまはさねばならない。かういふ時勢に、[illegible]の中に使ひもしない物や洋服やハンドバツクなどをしまつておくといふことは、一家の經濟から云つても大きな損だし、國家の物資統制の趣旨にも反するわけです。そして一方には

物價 騰貴で一枚の着物を買ふこともむつかしい人々も一層多くなつてゐるわけですから、一方に死藏されてゐる品物を安價で他に讓る。又或人には流行おくれとか、派手すぎるとかで氣に入らないかも知れないが、他の人は氣に入るかもしれない。自分の要らないものを拂つて、人の拂つた物と交換するといふことは大變有益なことだと思ひます。いはば質屋の働きを社會的に擴大したものですが

質屋 へ行くのは工合が惡いが、かういふ會なら出品してもよいし、買ひに行つてもよいといふ人たちに便利でせう。今度の會で、集つた品物を見ると實際いろいろ考へさせられます。よくもまあ、こんなに澤山の死藏品があつたことと我ながら呆れ返るほどです。出品の中一番多いのはやはり女物の着物でした。それも高價なものが多いのです。質が傷んで着られなくなつたといふのではなく

流行 おくれになつたとか派手になつたとかいふのが大部分です。五六百円もする帶がやはり流行おくれだといふ理由で出されてゐます。こんなのをみて、つくづく女はムダな消費者だと思ひます。婚禮の時手を通したきりの振袖もたくさんありました。子供のものは、洋服を着るやうになつて不用になつた和服、小さくなつて着られなくなつたものなどです。着物を作つてみたくて作つては見たものの

實際 はやはり着られないといふ事情を物語るものではないでせうか。風呂敷だの紅白の反物だのと昔風のお返し物が殆ど新しいままで、これも呆れるほどたくさん出ました。かうした形式的贈答の馬鹿々々しさをマザマザと見せつけられました。要するに、これ等の品々は所謂虚禮の殘骸でありまして、今後は大いに考へたいものと思ひます。特に、婚禮衣裳など一度着るだけのに大金をかけて

新調 する必要はないのでこの機會に是非止めたいものですし、流行に捉はれず古いものを更生させて役立たせることこそ時節柄婦人の考へて欲しいことであります。」

子供欄 鯨と牛の比較

圖體の大きい人間を牛の樣に圖體が大きいと、たとへていはれる程、牛は圖體の大きいものですが鯨はそれよりずつと大きいものです。體長は一五米内外又は二〇米以上もあります。その重さは何と次の如くに大したものです。

脊美鯨	[illegible]瓩	牛約[illegible]頭分
白長須鯨	[illegible]瓩	同 [illegible]
長須鯨	[illegible]瓩	同 [illegible]
座頭鯨	[illegible]瓩	同 [illegible]
鰮鯨	[illegible]瓩	同 [illegible]
克鯨	[illegible]瓩	同 [illegible]

この表で平均して鯨一頭は牛百頭分と同じ位大きいといへませう。

魚の名稱（三） 日本と支那での相違

鯖と青魚

鯖といふ字は支那では見られぬ。これは青魚といふ字を日本で二つ合せて造つたものであらう。

支那ではサバを青魚または青花魚と書くのが一般的であるが、地方によつては色々に書かれ、南方では馬鮫とか馬交魚と呼ぶ。これは英語のマカーレルの音譯である。概してサバとサワラが何時も入れ違ひに混同されたり、鰆に當るべき名稱が鯖に用ゐられ、サザを鰆魚、與魚と書く地方もある。青魚ではハマチもサワラもニシンをも此字で表はされる場合が往々ある。ハマチは下層階級では鰤または阪と書く、サワラは鰆魚または鮫魚と書く。ニシンは一般に青魚の外に青鯡と云ふが、現在では鯡の字を當て、また鰊の字を用ゐることがある。ニシンをモダンボーイ向では海林と書く。これは英語のヒーリングの當て字である。

グチと黄花魚

我が国のグチを黄花魚と云ひ、また「石もち」を石頭魚または石首魚と云ふ。

黄花魚の名の起りはなかなか面白い、春五月の頃、産卵するために、その産生地の渤海の遼島半島の沿岸へ向つて何百万、何千万尾と押し寄せて來る、此魚は、金色燦然として全く黄金の花が咲き誇つたやうに實に綺麗だからであるといふ。

鮫と鱶

何處の國でも鮫と鱶とがよく混同して云はれる。沙魚と書いて支那でハゼと讀んで居るが、支那でこれはサメのことになつてゐる。海沙魚或は沙魚の字を用ゐてゐる。サメの字に於ては日本の鮫の字の方が正しく、支那の沙魚は少し變だと思はれる。それは、英語のシヤークを略したものであつて、[illegible]といふ文字は昔の漢字にはない。今日支那で鮫のことを鯊魚と云ふのには根據がある。[illegible]「何は大魚にして鮫に似たり、口あごの下にあり、[illegible]長さ二三丈、[illegible]」と云ふ。

支那料理の中でも珍味とされてゐる鱶の鰭翅は日本から非常に多く支那へ輸出されてゐるのである。

サヨリの異名

我邦のサヨリなどの漢字に當てるのが正しいかに就ては問題のあるところであるが、支那でもサヨリには色々な異名があつて、いづれも勝手に用ゐられてゐる。南支では竹魚、竹筒と書き、或は地方にあつては針魚、針嘴魚と呼ぶ。また知識階級の間では、鱵とか又は鱵の字を用ひてゐるが、竹魚、針魚の方が面白いと思ふ。

健康相談

鼻が塞り息苦しい

（問）本年二十一歳の男ですが六、七年前から時々呼吸する時鼻が苦しい、殊に此頃はひどくなつて寢付いた時など堪らない事があります。鼻が息苦しい以外何等徴候はありません、如何なる病氣か、自家療法をお教へ下さい（市内幸町某）

（答）肥厚性鼻炎かとも思はれますが神經性鼻炎、鼻茸等でも鼻閉塞を主な徴候にして發現する事があるので御手紙だけで何とも云へません、一度耳鼻科の醫師に診察を願ひなさい（保）

公開欄 工業研究所と實業界の希望

實業生

▲本欄は讀者の自由論壇、中傷は不可▲行數は十五字詰六十行以内▲匿名可、住所氏名は明記

◇臺灣工業の著しい進展、特に支那事變この方工業臺灣の重要性が愈々累加されて來た時に當つて、新工業研究所設立のことを聞き、洵に機宜を得たる施設として一日も早く之が實現完成せられるやう翹望してゐる者であるが、去月五日本欄にて新工業生の「工業研究所には新人を」の記事を讀みて同感を得たので、そのことで、今や大使命を以て新生せんとする我が工業研究所がこの抱負を遺憾なく發揮し目的を十分に達成し得るやうな立派な機關としての目出度い誕生を祝福し度いと云ふ一念から一言を寄せる次第である

◇新工業生の云ふその首腦者には有能な新人物を抜擢して、その經營と運用との全權を與へること、また命任の際を中絶すること等のことは全くその通りであつて別に之以上の贅言を要しないことと思ふ、而も躍進工業臺灣を擔ひ立つ重大性を有する本研究所の首腦者としては力量手腕のある新進の人物を必要とすること勿論であつて、之が人選に就ては特に愼重を要すべく當局の聰明なる英斷に信頼するばかりである

◇殊に臺灣産業の心臟部として新生の潑剌たる意氣を以て出現すべき工業研究所に對する希望は之を一言にして盡せば眞の我等の研究所であり、我等の指導者たる研究所であつて欲しいことである。そうして吾々實業方面との間柄は試驗研究と現業と云ふ連繫した二つの立場に置かれ事項の大小に關せず兩者の關係は密接輔車且往復の連繫處理たることが理想である。殊に集約的多角經營の強化に向つて益々その色彩が發揮されつつある近代工業に於ては特にこの間の連繫が最も大切である

◇從つて工業の基礎たる研究事項に就ても實用を主とし、その成績内容の發表と説明の機會等も度々作つて、一般實業方面の指導誘掖をはかり且つ研究者相互の切磋琢磨に資することも必要である。本研究所の研究設備に關しては右の樣な需要を十分に取り入れたものとし度い。而して權威ある工業研究所として大いに躍進し度いのである

彼等は如何に更生したか？

時局に目覺めた保護少年の話（五）

（五）輝やく光榮の軍旗 衛兵 H伍長の幾多の戰功

保護少年H君の過去は數奇な運命に彩られてゐた。父は醫業で大酒飲みで、家庭から[illegible]であつた。母は引込思案の人で、物事に因循する方である……その獨り息子と生れたかれは、十六歳の春、高等小學校を卒業すると間もなく父の命令で野良働きをさせられた。かれは嫌な野良に出て働かず、[illegible]を持つて[illegible]だつた。約半歳位して[illegible]上京し、不良少年となつて二ケ所ほど轉々として[illegible]するとある時友達の「[illegible]の一番楽しみは酒と女だ」と教へ[illegible]

を手にするやうになり、地道に[illegible]るやうになつた。

最後には不良少年仲間に入つて[illegible]に身を持ち崩してゐるうち、[illegible]から解雇されて了つた。[illegible]入の途を失つたかれ少年は、[illegible]人の物に目を着けるやうになつた。友達の洋服を強奪つたり、ポケツトの中から財布を[illegible]取つたりした。

[illegible]

補血強壯　ブルトーゼ

抵抗力强化

慢性消耗性疾患殊に結核諸症並びに各種の全身病などは　昨今冷涼の頃から嚴寒期にかけて最も病勢の增惡を警戒しなくてはならない　故にこの時季に於いて有効なる治療の要諦は　嚴冬時の如く徒らに萎縮する必要はなく　寧ろ積極的に季候の激變に堪え得る抵抗力の涵養を主眼とすべきであらう

ブルトーゼは造血を促進し代謝を旺盛ならしめ榮養を補給する等全身的に体力向上に資する傍ら　造血アウトホルモン作用による血液の更新は免疫性物質の産生を助長し相俟つて抵抗力の强化に拍車をかける　尚各種の複合製劑はそれぞれ對症効果を擧げるので應用の途が廣い

造血アウトホルモン
各帝大病院常備藥

榮養不良　ブルトーゼ　急慢性貧血・諸病恢復期・發育期小兒・產前產後等　人体肝臓中の貴重成分プロタルピンと同一構成分を有し新陳代謝を旺んにし病弱体質を改善强化す　小瓶（一・〇〇）大瓶（三・二〇）

神經衰弱　アルゼンブルトーゼ　神經性疾患・皮膚疾患・佝僂病・白血病・徽毒等　ブルトーゼと砒素の結合劑にして特に脂肪組織を肥厚し皮膚の榮養を佳良ならしむ（小瓶二・二〇　大瓶五・七〇）

腺病質　ヨードブルトーゼ　動脈硬化・徽毒・瘰癧・虚弱兒・小兒生長阻害等　ブルトーゼとヨードの結合により甲狀腺の特殊成分を增加する變質劑（小瓶二・二〇　大瓶五・七〇）

食慾不振　キナブルトーゼ　胃腸疾患・身体虚弱・病後衰弱・ヒステリー等　蛋白質の分解制限と食慾の增進に有效なるキナをブルトーゼに配合せしめ補血と營養强壯作用を特に强調す（小瓶二・二〇　大瓶五・七〇）

肺結核　グアヤコールブルトーゼ　喉頭結核・肋膜炎・肺尖加答兒・其他結核諸症等　結核菌の活動阻止に特效ある可溶性グアヤコールの配合劑、病患を減じ咳炎を去り抵抗力を强化す（小瓶二・二〇　大瓶四・五〇）

安產强兒　ネオブルトーゼ錠　婦人血の道・貧血・食慾不振・乳幼兒の虚弱等　[illegible]ホルモン・造血アウトホルモン其他を含有せる安產强兒の理想的複合強劑である（[illegible]）

冊子進呈
日常保健法解説「活動の源泉」
妊產婦必讀「安產讀本」
肺患治療要項「呼吸器病の養生法」

上記ハガキにて御申越次第無代送呈

株式會社 藤澤友吉商店
大阪市東區道修町
東京市日本橋區本町
京城府西小門町

B 1309

苦しい呼吸の下から "君が代"を歌ふ
半島青年通譯の壯烈な最期

【東京十四日發本社特電】內鮮融和を身を以つて實踐、瀕死の苦しい呼吸の下から"君が代"を朗々と歌ひ終つて第一線に淒々しく散つた半島の同胞陸軍通譯崔生の壯烈な最期が目下〇〇で激戰中の池田貫道少佐から東京の芥川少佐に寄せた手紙に依つて明かとなつた――崔君は咸鏡南道洪原郡洪原面出身で本年二十三歳の青年、昨年〇〇師團通譯として從軍し池田少佐の下に配屬されて杭州灣敵前上陸、南京攻略、徐州、安慶の諸戰鬪に參加して來たが九月二十四日午前九時頃〇〇部隊の通譯として〇〇地方北方部落に於て敵前中、便衣隊の為め瀕死の重傷を受け某大隊包帶所に後送され手當を受けたがその甲斐なく苦しい息を絞り姿勢を正して"君が代"を高唱しつつ壯烈な戰死を遂げたのであつた、同君は常々若し自分が敵彈に斃れたら半島の青年が立派に國家の爲めに死んだと傳へて下さいと口癖の様に言つてゐたが、その言葉に恥ぢぬ立派な最期であつたと云ふ

戰歿軍人軍屬慰靈祭
十九日臺北市新公園で執行

靖國神社臨時大祭に際して台北市主催の下に十九日午前九時十五分から台北市新公園に於て戰歿軍人軍屬慰靈祭を執行する事となつたが、式終了直後同十時十五分に全國一齊に默禱祈念をする事となつて居る式次第並に參列員心得は次の通り

式次第

諸員着床、遺族着床、主祭者着床、祭主副祭主參員並伶人着床、修祓、迎神、獻饌、祭主祭文奏上、此の間奏樂、諸員起立、副祭主若くは獻饌長以下獻饌を撤す、祭主玉串を奉りて拜禮、副祭主以下列拜、主祭者玉串を奉りて拜禮、遺族玉串を奉りて拜禮、諸員玉串を奉りて拜禮、祭典委員玉串を奉りて拜禮、副祭主若くは獻饌長以下撤饌、此の間奏樂、送神、祭主奉仕、此の間諸員起立、各退出

參列員心得

1 參列團體は式場入口に於ける受付に其の團體名及參列人員を記したる代表者名刺を差出すこと
2 參列團體は午前九時(祭典開始十五分前)までに所定の位置(標札を以て示す)に到着の順序を以て整列を完了すること
3 各團の代表者及遺族は團體の先頭とし各列は凡そ百名の側面縱隊とすること
4 團體員は靜肅を失せざる樣各隊の指揮に注意すること
5 祭典執行中及默禱は一切係員の指揮に從ふこと

靖國神社臨時大祭に
畏し・休暇を賜ふ
諸官員、陸海軍隊及び諸生徒へ

十九日の靖國神社臨時大祭には左の如く諸官員並に陸海軍軍隊、諸生徒には休暇を賜ふ旨仰出された

靖國神社臨時大祭に付本月十九日諸官員並陸海軍軍隊、諸生徒に休暇を賜ふ旨仰出さる

昭和十三年十月十二日

內閣總理大臣 公爵 近衞文麿

御歌會始の御題
"朝陽映島"
きのふ仰出さる

【東京十四日發同盟】戰捷に輝く昭和十四年新春の宮中御恒例の御歌會始御題は東海に燦然たる帝國の國威を賛名されてか十四日畏くも「朝陽映島」と仰出された、詠進は一人一首で例年と同樣の書式にて來る十二月十日までに宮內省御歌所に差出すことになつてゐる

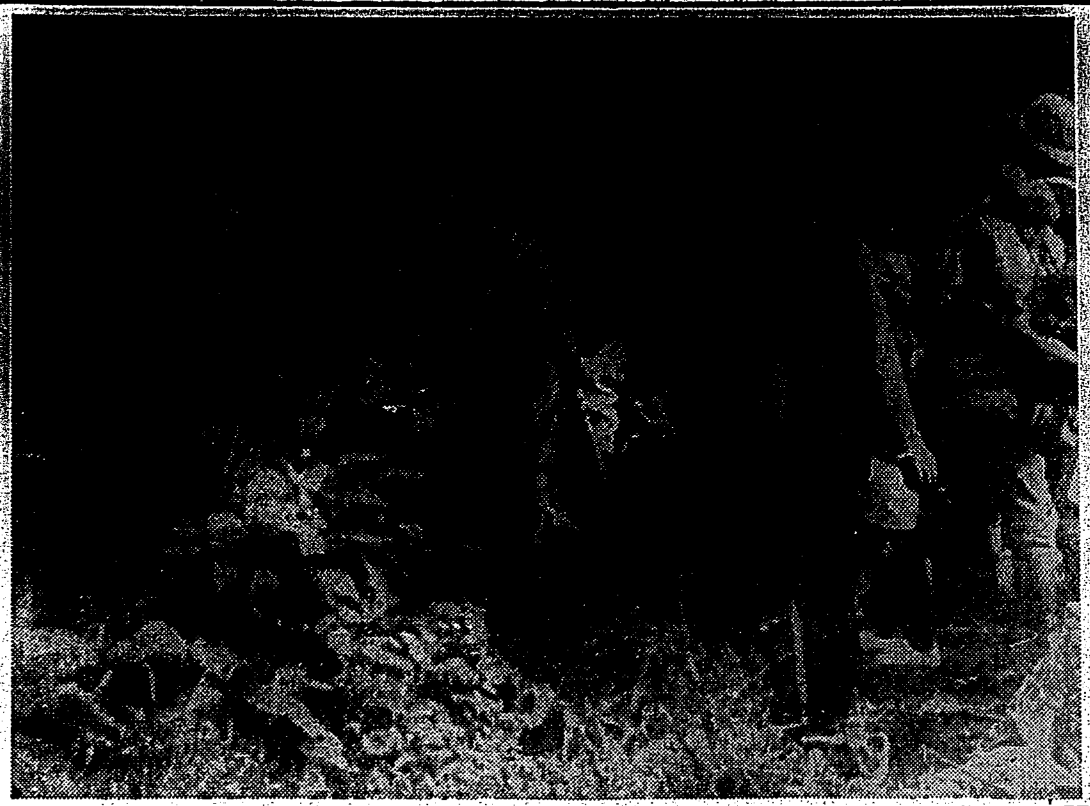

○○前線で奮戰中の○○部隊(陸軍省檢閱濟)

默禱祈念の時
臺北市でサイレン
一般に周知せしむ

靖國神社臨時大祭の當日たる十九日午前十時十五分には全國一齊に默禱祈念をなす事となつて居るが當日同時刻には台北市では、市防衛用サイレンを吹鳴して一般市民に周知せしめ時間の正確を期する事となつたので全市民はサイレン吹鳴と同時に默禱を捧げる事となつた

車輪を射拔かれ
"度胸業"で基地へ
桐柏爆擊行の陸の荒鷲

【〇〇基地十三日發本社特電】敵陣の爲め設動機、翼、車輪の三個所を射拔かれた我が陸の荒鷲が翼戰一年餘の經驗を經た空中戰の度胸を遺憾なく發揮し遂に片車輪の着陸と云ふ際どい美技を演じて無事基地に歸還した――十二日我が秋山部隊の陸の荒鷲は信陽より西方桐柏方面にて敗走する敵軍の息の根を止めるべく午前、午後と二回に亘り果敢なる連續爆擊を行つたが、最後に〇〇基地を飛出したのは明港北方鉄橋爆破の殊勳者吉澤中尉と宮田中尉を一番機、徳田曹長、南軍曹を二番機、江原軍曹、田中軍曹を三番機とする野澤編隊であつた

編隊は桑木店附近後の鉄道上空を横切つて西進し先づ五家店より桐柏に通ずる街道を探索したが此の時街道は遂に雨を呼び〇〇米の高度では視界は霞んで物然とせぬ、丁度桃家店、小林間の上空に差掛つた際地上に多數の敵自動車と徒歩部隊が西へ西へと敗殘の行軍を續けてゐるのを發見、而も桂家店西方五粁附近の小部落には十二輛の軍用自動車と無數の馬に密集する大部隊が、我が荒鷲の目に映じた、その數は少くとも五百を下らない上き獲物と許り野澤編隊長の合圖一閃するや全機は密集部隊目掛けて矢の様に落下して行つた、その瞬間、三番機の江原軍曹機は突如ガッと許りに一大衝擊を喰つた、敵はこの日數度に亘る我が爆擊に備へ強も對空射擊の準備を整へてゐたものらしく高射砲、高射機銃數十門が一齊に火蓋を切つたのであつた、グラ／＼する江原機から野澤編隊長に向つて「弾が機體に當つた」と獨特の信號で報告して來た、「しまつた」と思つた野澤編隊長は折返し「機は無事か」と問へば「無事」と答へて來た、此の空中問答は電波信號ではない、空にも口があるから死なば諸共の荒鷲仲間の深い翮と力強い協力が生み出した以心傳心の信號方法だつたのである

右車輪を射拔かれた事は直ちに發見された、着陸を誤まれば頗る危險だ、然し江原機は一番機、二番機に續いて〇〇荒地の滑走路にフワリと着陸、左車輪だけで見事滑走して、午後三時無事に任務を果した

江原機を點檢すると敵彈は右車輪だけでなしに右翼中央部には高射砲彈が命中してゐた、弾は翼の內部で爆裂して居り今一寸の所で發動機に觸れる所であつたが、間一髮 彈は急所を外れたのだ、江原軍曹は爆擊後平然たる顏で「忘れ物をした」と一言、直ちに他の愛機を帶びて他の飛行機に乘替へ〇〇基地に向つた

野菜は必ず消毒せよ
目立つチフスの發生

食慾の秋を迎へて台北及び近接部落にチフスの發生が目立つて多くなつて來た、發生區域及び區域等から推して未消毒の生野菜を使用する事に基因すると見られてゐるのに付き台北州衛生課では野菜は必らず人糞施肥の汚物を受けて居るのであるからカルキ消毒は絕對に必要だ、消毒薬品を所持しない行商人から買はない事は勿論だがサラダや淺漬として食膳に供する時は更に各家庭でカルキ消毒を嚴重に施行して使用する事が肝要である、又これは一般に餘り知られて居らない事であるがチフス發生の根源は衰弱に現はれないで潛伏されて居る所謂保菌者の患者と保菌者が多數存在して居る事になる、本年十月十二日までに臺北、基隆市の死亡者中の一部二八九件に對し再檢案を行つた結果實に一二〇名、チフス四四例、六八と云ふ驚くべき多數の傳染病者を發見したのである、この再度はチフスではあつたが檢案の際、手遲で全治したもの

醫療は 受けたがチフスと診斷せられずに全治したものが相當多數存在して居る事を肯定せしむるもので、然も此の無症者のチフス患者は發見なく病菌を排出するのであるから其たる保菌者である、吉ち本年十月十二日全市民に依り二三名(本年十月十日現在)...

記錄さ れないチフス患者等々相當數に上つて我々の周圍にトーチカ陣地を築き不斷のゲリラ戰を行つてゐるのであるから寸時も油斷が出來ぬ、斯樣な狀態であるから各自が周到に豫防介な存在であるが前述の表面に現はれる現在州下に三一五名と患はれる現在州下に三一五名の保菌者が散在して居り頗る厄介な存在であるが、保菌者はまだ相當隱されて居るのは誰の認い人で發見されぬんの一部に過ぎない、發見されたのは極少数で...(陰性)を檢出してゐるが之はほんの一部に過ぎない

發散せねば何等まで結つても絕滅は期待し得ぬ、手近な所から先づ野菜の消毒とか注射とか生活の實行が肝要で、豫防注射と云ふは強ちむづかしい事ではないのであるから各自が局下の時局に更に一層の協力を望ひたい

カメラの秋!
富士のフイルム
ネオパンクロ
ネオクローム

將兵慰安映畫會
昨夜愛婦臺北市分會で

愛國婦人會台北市分會では十四日午後七時より市公會堂に於て臺灣部隊將士を招待し將兵慰安映畫會を開催、先づ台北市社會教育課長の開會の挨拶に次いで各社ニュース、漫畫、でかんしよ侍、戰捷者等の映畫を上映し滿堂歡呼に埋める盛況裡に午後十時閉會した、尚十五日には後援部隊將士を招待する由

6 各團に各指揮者を定め其の指揮統制の下に整然たる團體行動を執ること
7 團體又は各個の退場は祭典委員に於て指示せしむること

山縣總督代理

山縣內務局長は十四日午前十時、總督代理として次の通り戰死軍人遺族宅を弔問した

步兵中尉 片平香
遺族 臺北市東門町八五 片平照子

報國號の獻納式
けふ羽田東京飛行場で擧行

【東京十四日發同盟】十五日午後羽田東京飛行場において海相代理山本次官出席の下に報國號飛行機六機と報國號兵器二十三點の命名式が擧行される、この六機の內譯は鉄三谷機、日本銀行獻納に成る艦上攻擊機は帝國海軍の最新鋭であり一機、艦爆一機、艦上戰鬥機一機は全國兩船所取締者有志から初めて海軍に獻納されたものでその名も至誠號と命名されることとなつた、他の一機は在國中に於ける南カリフォルニア同胞愛國研成同盟會から獻納された同胞號である、又兵器中第一生命より獻納された高射機銃、防空無線機は最新兵器として特に異彩を放つものである

漢口市內の映畫館を閉鎖

【香港十四日發同盟】漢口來電に依れば漢口市當局は前線の戰況頗る不利となり敗報頻に至る悲觀すべき現狀に鑑み十四日より佛租界を除き市內の映畫館を全部閉鎖するやう命令を發した

光榮を墓碑に刻む
故船橋中尉 實兄の感激談

【高雄電話】第五回論功行賞に當り殊勳甲として功四級旭日六等の恩賞に浴した高雄市出身故船橋義雄中尉は市內山中商店主船橋武雄氏の令弟で同氏の武勳は當時本社特派員の通信にあつた如く羅店鎮の戰鬥に將校斥候として部下を引連れ敵陣に潜入、有力部隊と衝突し斬り捲り十數名を斬り倒し機關銃を鹵獲したが遂に壯烈な戰死を遂げた、末亡人敏子さんは愛兒洋子さん(六つ)長一君(四つ)と共に本年四月十四日遺骨を奉じ栃木縣下都賀郡遺骨を埋葬した後、東京府麻布區に居住してゐるが、長女佳子さんは本年八月不幸にも病氣で父の後を追つて夭折した、實兄武雄氏を訪へば語る

今日の破格の行賞は一家の光榮です、家族を擧げて感激してゐます、この光榮に浴した弟も地下で感激してゐるに違ひない、早速この光榮を墓碑に刻みます今回の行賞で弟の從卒だつた熊本生れ千々岩止夫上等兵も功六級旭日八等の恩賞に浴し重ね重ねの光榮に感激してゐます

醫療關係者の申告
本年度は十月末限り

國家總動員法第二十一條に基き去る八月二十三日勅令第六百號を以て醫療關係者職業能力申告令が公布され、本島に於ても九月十八日附を以て施行されることになつたが本年度申告期間は十月十五日現在に依り同三十一日迄となつて居る故申告義務者は速に手續を採られたいとのことである、尚用紙は警察署に備へ付けてある由

松田記者の靈前へ弔問

本社從軍記者松田新吾の殉職に對しその後弔問を寄せられた芳名は次の通り

總督部長代理として鶴副參事、臺北帝大敎授小田俊郎氏、臺北一中校長代理として藤下敎諭、帝大慶應ラグビー部員松田鎭夫氏、江淵泉氏、陳知智氏、志佐誠氏、臺北商業ラグビー部員代表野田俊二氏、趣味登山會代表なほ第二高等女學校校友會の生徒代表粕川久子さん、岸田エツさん淵見照路さんは潔出敎諭と共に來社靈前に生花を供へ弔慰する所あつた

きのふ來臺した重產委員

台灣重要產業調查委員會委員並に關係者一行は十四日午後五時半蓬萊丸で基隆に直に自動車にて來北、八條子爵、京都帝大敎授松本烝治博士、商銀台中央金庫理事長石黑忠篤、貴族院議員松村眞一郎、伊藤農林省水產局外地課長の五氏は鉄道ホテルに、民政黨代議士村上國吉氏は吾妻に夫々投宿した

【寫眞は左より伊藤、石黑、八條、松村、橋本の諸氏】

"書物蚤の市"
けふ出品申込締切

台北書物同好會の主催、台灣愛書會並に本社後援の「書物蚤の市」は二十二日から三日間本社講堂に於て開催されるが既に愛書家から出品の申込多數ありその中には稀書も少くないので讀書の秋のことではあるし台灣で初めての催しであるので當日の盛況が豫想されてゐる

愛書家で出品希望者は出品締切りがけふ(十五日)限りとなつてゐるから至急市內兒玉町二ノ九野田方(電話七五九八番)の臺北書物同好會事務所、市內川端三一五小野山方(呼出電話六二八九番)市內新起町一ノ二二鹿子島方(呼出電話二八九六番)に申込まれたい

アフリカ教授を迎へ
寄贈書籍の受納式
臺北帝大で擧行

友邦比島よりの交換教授アフリカ氏を迎へて台北帝大では十四日午後二時より構內附屬圖書館に於て三田總長以下、諸教授、職員、学生、生徒參集して寄贈書籍の受納式を擧行先づ三田總長よりア教授を一同に紹介し、ア教授よりヒリッピン大学總長よりのメッセーヂの朗讀、續いて寄贈書籍の目錄の披露あり、次いで三田總長の謝辭あつて、閉式したが、ア教授の講義は十八日から開始、十八、二十、二十二、二十四、二十六、十一月四、七の一週間、帝大文政学部教室にて比島の政治、法律に關して講義をなす豫定である

臺北州で麻痺促進打合せ會

台北州では州下市郡の麻痺促進につき、各市、郡の庶務課長を招集して、十四日午後一時から州會議室に於て打合せ會を開いた

月例圍碁會 臺北市築地町臺北圍碁俱樂部に於ては、十月十六日(日曜日)午前九時より月例圍碁會を催ふす由、因に會費一円(晝食付)にて賞品は五等迄今回は特に飛入をも歡迎する由

眞鍮で僞の金塊
一味十四名檢擧さる

【基隆電話】金價高騰、死藏金買上の時局に目をつけこんで眞鍮金塊の如く裝うて金品を詐取する眞鍮製金塊僞造團の一味十四名が檢擧された――右は基隆郡瑞芳街金瓜石四八張春進(三)台北市下奎府町四ノ三〇前科五犯陳黄智(三)及び、七星郡汐止街茄苳脚二郭天河(三)外十一名の一味で昨年春頃一攫千金を夢見て瑞芳鑛山に乘込み恰度一年間 採掘を 續けたが一粒の金塊すら掘出したことなく持ち合せた資金がすつかり石となつて捨てられ最後には三食の飯にも困り思案の擧句、郭及び外數名が眞鍮から粗製金に模倣したものを造る術の要素あるを奇貨に、共謀の上去る七月二日夜眞鍮線及鍍金多數を購入、張の自宅炊事場で前後五回、十六箇百二十六匁を製造陳外數名が賣却を受待つて巧妙な連絡を執り「これは實に緊觸らしい、九分金出の粗金だ」と互ひに話合つ て基隆市元町四ノ二五蔡姓外金仲買人及び通行人數名に前後八回八箇を千二百円で賣却、(最低一個六十円最高一個百八十円)山分けして酒色に費消してゐたもので、これ等から百十円で一箇を買上げた九分一五九瀚氏等が鑑定して貰つた結果、僞物と知り間くなつて基隆郡警察課に屆出たのが惡の最後、大森、張兩刑事に依つて全部逮捕された

名士連を乘せ蓬萊丸入港

【基隆電話】商船蓬萊丸は低氣壓の爲め遲れて十四日午後五時二十分基隆岸壁に着船客は重要產業調查委員の一行及び吾民の報告員、田端局長、臺松商船頭取等を初め多士濟々

中澤畫伯談 畫壇は初めてだ

日本皮膚科學會臺灣地方第一回例會

戰時下醫學の向上發展を目標に臺北帝大教授高橋信吉、前臺北醫院長於保乙彦其他の諸氏が發起人となり日本皮膚科學會臺灣地方會を設立、全島の專門醫に呼びかけ來る十六日午後一時から帝大醫學部附屬醫院西講堂にて第一回例會を開催し、引續き午後七時から新公園勸和會館で第一回會員の親睦會を開催するが久しく待望されてゐた同學會丈に今後の活動が期待されてゐる、尚入會希望者は至急帝大皮膚科泌尿器科の淺非敏氏までに申込まれたしと

畫展かどの程度のものか見た上でなくては希望も抱負も云へない、審查が濟んだら全島を一週しスケッチしたい

臺北市方面委員大會
けふ公會堂で開く

台北市では十五日午後二時から全市地區の方面委員約百名を台北市公會堂に集めて方面委員大會を開催するが、議題は

一、三十日開催豫定の臺北州方面委員總會の提出問題の打合せ
二、出征軍人遺家族扶助に關する件

で最後に全國方面委員大會に出席した深堀信一氏の內地視察談がある筈

臺展の搬入
第一日は百五十九點

第一回台展第一日(十四日)の搬入は午後六時を以て締切られたが總點數は次の如くである

東洋畫二三點 西洋畫一一六點(西洋畫…)彫塑…等の搬入があつた、尚第二日目最終の搬入日である十五日は相當場內の混雜の惧れがあり受付に支障を來すから出品は成るべく午前中が良いと事務所で語つてゐる

【氣天のふけ】
△臺北地方 東の疾風晴後曇雨
△北部地方 北東の疾風晴後曇雨
△昨日の氣溫 最高二九・八度(午後四時) 最低二三・五度(午前九時)

婦人子供服ならスタイル本位の 稻星服を
臺北京町四〇基隆義重町二〇嘉義榮町貳〇臺南銀座通〇高雄銀座〇稻星服裝店元 稻田服裝百貨店で(卸部は臺北店階上に有り)

明るい名刺 精美堂
本町二丁目 電話六一七

父儀七等州郷里ニ歸省中突然腦溢血ニテ十月十日午後二時急逝致シ候條此之段生前ノ辱知諸賢ニ謹告仕リ候
追而來ル十月十九日午後四時臺北市西本願寺別院ニ於テ佛式相營可申候
臺北州新莊郡鶯歌庄鶯歌字鶯歌一八
男 菊岡彌吉
妻 川田康
親族 池田勝已
石田健次
北條季吉
奥田倭苗
許 熊吉
友人 平野太郞
川常丙
總代 森岡千人
大和會長 安田廣代
勝太藏
次郎郎

今や人氣の最高峰 ユーモア浪曲の泰斗
日吉川秋水一行
十五日(土) 十六日(日) 十七日(祭) 十八日(火) 四日間
入場料 1等1・80 2等1・30 3等・60
榮座

銃後秋の運動會

十六日より實施される「銃後保健運動週間」の一行として東京市戶越小學校で十七日開催される運動會の豫行演習に時局ものを拾ふ
寫眞上は男子の勇ましい「野戰」下は擔架リレー「少年愛國二勇士」が爆彈を抱いた竹筒をかかへこみ鐵條網をくぐる競爭

全日本柔道選士權 第一回戰組合せ決る

講道館主催の第八回全日本柔道選士權大會は十六、七兩日東京小石川水道端講道館大道場で舉行されるが、第一回戰組合せは講道館において嚴正なる抽籤を行つた結果左のごとく決定した

一般の部

(成年後期) 猪原五段(五區)對平田四段(七區)▲五十嵐六段(一區)對岡須七段(二區)▲松本武五段(二區)不戰勝▲日野四段(六區)不戰勝

(成年前期) 結城六段(二區)對佐藤五段(一區)▲田中五段(七區)對織茂武四段(五區)▲福原五段(六區)對内田武四段(四區)▲[illegible]五段(二區)對李五段(八區)

(壯年後期) 西郷五段(二區)對尾高武五段(六區)▲野呂武五段(四區)對流水五段(五區)▲古賀五段(七區)對中神五段(二區)▲安藤五段(一區)不戰勝

(壯年前期) 大岡五段(八區)對村上五段(七區)▲岡本四段(五區)對石島四段(二區)▲松五段(二區)對南四段(六區)▲佐藤五段(二區)對安藤武五段(四區)

專門の部

(成年後期) 三石六段(七區)對磯野六段(二區)▲中須賀六段(六區)對飯田五段(二區)▲倉永武六段(五區)對松野内六段(八區)

(成年前期) ▲照井四段(一區)不戰勝 田中六段(三區)對西山五段(六區)▲中島武五段(四區)對徳永五段(八區)▲國川五段(五區)對赤川六段(一區)▲山城五段(七區)對工藤六段(一區)

(壯年後期) 松岡五段(七區)對上田五段(五區)▲楠五段(八區)對秋月五段(六區)▲曽根六段(二區)對高木武六段(四區)▲大場四段(一區)對西田五段(三區)

(壯年前期) 内田五段(七區)對関武五段(五區)▲木村五段(二區)對一戸五段(一區)▲中島六段(八區)對小川五武段(四區)▲田代五段(三區)對安藤五段(六區)

最後の處女峰 征服さる
穗高奧又白の壁

北アルプス連峰中ただ一つ殘された未踏の處女峰穗高奧又白の壁は去る六日遂に松本高校山岳部員又一、三年山崎次男、松森治夫兩君によつて征服された、兩君は去る四日上高地より入山、奧又白池畔を根據地として機を狙つてゐたが六日午前八時まづ第一の節を打込み前後八時間半、午後四時半南四峰の壁を完全に征服、キャンプに休養のうへ十日夜歸校した

女子の陸上競技 (3)

(五)女子競技實施上の注意

繰返して云ふが、女性の本質をそこねず寧ろその本質を助長する競技、即ち先に擧げた目的にかなふ競技をすること、そしてレコードを向上させるにはどうしたらよいか、第一に女子の身體は脂肪多く凹みをおび、柔軟である。若し方法を誤り、程度に過して強い競技を行へば、此特徴を段々失つて行くことがある。然し一時一時レコードが向上することがあるかも知れない。これは我々の望むところではない、ダブ／＼した自分の脂肪は振り捨てたいと思ふが、只男子のやうなこはばつた筋肉にまでして貰ひたくなければならないとは思はない、方法さへ適正であれば女子の本質を失はずして充分に強くなり得ると思ふ。女子の筋肉が持つ伸縮性を利用し適當に反復練習をなし、筋肉の男性化する以上にレコードを向上させ得ると思ふ。緊張と弛緩を最もリズミカルに繰返して行くことが可能であるので

○—○

第二に相當の強さに練習を繰返しレコードを不斷に向上させようとする素質の具有者を發見しなければならない。これは各部分の力によるところが多い。身體の強くない者は強くない程度に運動をさせなければならない、所謂選手といふやうな者は内臟強く、力及び技術とスピードが大であるが、努力も旺盛であり、あらゆる努力によつて選手の肺活量は著しく大で普通の生徒の二五〇〇ccに對し、二七九〇ccを示し、背筋力も普通生徒の七七kgに對し選手は一〇六・六kgである、運動練習によつて増大するのであるが、先天的に優れて居るものが多い、又體格は比較的小で身長、體重、下肢長は比較的大である

○—○

第三に女子は感受性が強く神經作用が盛んである、其結果臆病な形式をとり、又極めて敏感な反應を示し、持久力に弱いやうで時には強い。ここに指導者たる者の留意したければならない點が多いと思はれる

○—○

第四に補助運動に興味を持たせることである。[illegible]いで突進することもよいが、進歩の遲々たる時、特に補助運動を伴つた方法で實施し側面から土台を強くして行くこと、低い程度の體操をよく反復練習させなければならない、そして精神は明朗で人を蔑まず己を磨く精神が必要である

○—○

第五は女子なるが故に特別に拘束される行儀作法はない、男子はしても平氣だが、女子だから惡いといふ法はない、道德判斷の對象としては男女の差を認めてはいけない、元氣よく活潑に走つたのでも「女らしくない」などといふやうなことは、それは何故女らしくないかといふことを十分に考へてもらひたい(平澤平三)

フオン・クラム 減刑で出所す
プロ入りと見らる

【ベルリン十二日發同盟】今春來ドイツ、レールター・シュトラーセ刑務所に服役中のドイツ庭球界のナンバーワン、フオン・クラム選手は明年三月滿期出所の豫定であつたが、十二日突然減刑を申渡され來る十六日出所することになつた同選手は出所後プロ轉向の意もあり米國からプロ庭球のマネージャーが來て彼を勸誘してゐるからチルデン、バインズ(米國)、ペリー(英國)の一團に加はつてプロ庭球界に一段の精彩を添へる日も案外早く實現するのではないかと見られてゐる

全島法院庭球
新公園で開催

台灣總督府法院庭球協會台北支部主催全島法院庭球大會は十六、十七兩日午前九時から新公園コートで開催せられる

＝地方近事＝

竹南　▲金錢獻納　防衞組合加入に邁進　郡下國民の義務である兵役獻金に邁進して來た竹南郡頭分庄では最近更に郡當局指導の下に國民貯蓄の獎勵と同庄信用組合と協力の下に右二問題と庄内全戶貯蓄組合加入の三大目標を樹てて全庄民に協力を喚起することとなつたが、現在でも相當なる成績を擧げてゐる上に此度必ずや目的に達する事が出來るものとし一層之が趣旨を徹底せしむる爲十五日、十七日、十九日の三日間に亙て庄内に亙り限なく講演會を開催、當局並に庄有志總動員にての此運動は極めて有意義なるものと見られてゐる

馬公　▲北極殿祭典　馬公街文澳文石書院に在る孔子廟では十月二日午前十一時から官民臨席の下に管理人吳政勝君によつて秋季例祭が執行された

宜蘭　▲早期完納宣傳　宜蘭稅務出張所管内にかける昭和十三年度前期分第三種所得稅の納期は二十五日であるが納稅組合、早期完納を期するため納期の二日前完納を目差して告知書の餘白に「銃後の守りは

潮州　▲祭典行事決定　十七日の潮州神社祭に擧行せらるる祭典及催物は左の通り
十月十五日　午前九時月中祭(小祭)午後一時野球試合
十月十六日　午前十時庭球試合
同十時野球試合　午後六時宵宮祭(小祭)同八時映畫
十月十七日　午前九時例祭(大祭)

會文　▲街庄吏員を召集　會文郡では八日街庄吏員の一部召集を行ひ林郡守、作佐部課長、手利街庄主任等臨席、午前九時先づ神社に參拜、十時より鯉豆公學校にて手帳の檢閱、打合、注意事項後郡守の訓示ありて正午解散した
▲體育後援會　臺南州會文郡教育會では去る八日午後一時より鯉豆公學校校庭にて學校職員(百四十名)體育練習會および青年團(百二十名)體育會の豫選會を開催、一同真劍に競技を繰り意氣軒昂であつた、斯て同五時半盛會裡に終了した

新豐　▲農倉貸付引繼　臺南州新豐郡歸仁庄歸仁農倉は從前では臺南州農會に於いて直營であつたが去る二日歸仁信用購買販賣利用組合に貸借することに決定し同日引繼終了した、尚ほ同組合の役員及職員一同極力にて經營することに決定した

南投　▲國語演習會　南投郡南投街管内の國語講習所生徒國語演習會は十五日午前一時より南投郡役場[illegible]合同事務所に於て開催、[illegible]年齡は五十八歲である
同十一時[illegible]野球試合　午後八時映畫

先づ納稅、二十二日迄に完納しませう」との宣傳ゴム印を赤字で示し納稅者の注意を喚起すると共に各關係街庄職員は目下大童になつて宣傳に努めてゐる

東港　▲馬事思想普及　高雄州東港郡では此度馬事思想普及の實施に伴つて馬事思想の普及を圖る爲め十二日午後七時より東港公會堂に於て總督府より岩城嘱託來州より永技手列席の下に講演會及映畫會を開催したが同十時四十分盛況裡に閉會した
▲奉納催物打合會　高雄州東港郡では十八日午後一時より郡會議室に於て郡下に於ける各街庄長並びに總代等を招集して東港神社例祭奉納催物に關する打合會を開催することに決定したが郡から福田郡守、石崎課長、[illegible]課長、橋本郡視以下關係職員が列席
▲産組[illegible]　高雄州東港郡で

鳳林　▲平林庄に武運長久祈願　花蓮港鳳林郡平林庄に於ては今次事變勃發以來皇軍將士の武運長久を祈願[illegible]

集集　▲神木例祭　新高郡集集庄神木例祭は十一月一日現地に於て執行[illegible]

新化　▲[illegible]

玉里　▲傷兵獻金　十月十日玉里街役場經由で[illegible]兵獻金があつた、四円[illegible]

高雄　▲[illegible]

高雄市内の豚肉が騰る
或は卅圓突破か

【高雄電話】高雄市内の生豚元値はジリジリ騰貴し從來百斤當り二十五圓内外を以て取引されてゐたものが十日には二十六円八十五錢十一日には二十七円四十四錢を示へ三十円台突破を豫想せらるるに至り實に昭和十一年(當時二十六円突破)以來の高騰をみせるに至つた、之は中部地方の豚疫流行による生豚移出者の激減、魚類不足等が原因となつてゐるものとみられるが、既に小賣業者の值段引上げ運動に就てはひとり業者のみならず一般市民に影響する處大なる點を考慮し市當局に於て種々對策を講じつつあるも、問題は畜產組合を通しての配給統制、生豚業者の移出監督等を[illegible]

新營青年團員視察

臺南州新營郡新營青年團員八十三名は新營郡役所[illegible]

敗退棋戰(八九)

(附東日本將棋聯盟)
六段 △平野信助
五段 ▲加藤慶次

大崎八段講評

△平野君の七六步は輕く先手を利かして持駒の多いに利して戰ふ意味でゆつくり受けてゐてはその間不利が加はる
▲加藤君の六六銀は七六同銀すれば七一香と打たれる順や七七步同馬なれば七五步の順に先に銀を取られて不利がある
△平野君の七七桂は七六步と利かした時から相當突込んだ攻めで此形で後手を引いては損の加はるに當然で飽迄攻めつつ持駒を利かすべきである
▲加藤君の六六銀は一馬が防備に利いてゐるとは言へ敵に角銀桂香と言つたよい持駒が多いので隨分苦しいがそれでも先が遠ければ又宜しい粘息ぶと云つた通り先後の差は大きいものである
△平野君の七七香は飽迄強く攻めに利かす好手たし後手を引いては其隙に飛く損が加はるのである
▲加藤君の八八金はゆつくり辛抱する一手で同銀、同步成、同馬では六五桂と攻められて何不利が加はる

柳生旅日記 (5)

小金井蘆州演
若槻六郎繪

十兵衛の發狂

あまり年の若い内に、物事が良く出來ると慢心をするものであります。父も賞め、門人は崇拜の極、世間は十兵衛の腕を賞めます。から、世の中におれほどえらい者はないと、次第に鼻が高くなる、慢心をする、終に氣が變になつて發狂をするといふことがよくあるものです。十兵衛もこの頃は全く發狂の氣味でございます。
「これよ、誰れ」
「はツ」
家來が行くと、
「予の腕前勝れたることは、普く天下の知るところとなり、國々入門をいたす。昨夜は諸侯が我儘はじめ尾州公伊勢殿などを引連れて入門をしにまゐつた。天狗といふ坊主、誠に力があるが、不

斯うなると但馬守の心持は一通りではありません。今日しも城中の御用が濟んで、退出をしてゐる廊下へかかつて來ると、
「東海寺の和尚、お上りでございます」
といふお坊主の聲。この東海寺の和尚といふのは、澤庵和尚のこと、三代將軍が師の坊として信依しておいでになる。日本でも有數の名僧でございます。但馬守はお廊下の端へ身を寄せて一禮をすると。
「お前但馬殿か」
といひながら顏を見ると、顏の色がよくない。
「但馬殿、お顏の色がすぐれんが、どうかなされたかな」
「はツ、恐れ入ります」三人の件を待ちながら、次男は天折、三男

又十郎は家出いたし、總領の又十郎は……」
といひさして言葉を濁した。
「十兵衛殿は、天晴れの腕前と聞及ぶが……」
「いえ、武藝勝れし爲め慢心いたし、發狂の氣味ゆゑ、拠ころなく大和柳生の陣屋へ閉居申付けましてございます」
「お、十兵衛殿は乱心いたされたか、それは／＼定めし御心痛のこと、御るか使ふか、折があつたら見舞うてやりませう」
「有難き仕合せに存じます」
その日は別れて澤庵、將軍家に御目通りが濟んで、お退りになると、直ぐに品川東海寺へは歸らず寺の衣にあらため、そのまま雲水姿として江戶表を立つた。
金の持合せがあらうがあるまいが、そんなことには頓着ない。鰹下行上を杖として、途中お話もなく、大和國柳生の陣屋へ乘込んで來りました。一万石の領主、表門の前へ來て澤庵、門の中をすつと覗いて、
「柳川の陣屋はここか」
門番が二人、顏を見合せて
「いやに大風な坊主だ、いかにも柳生殿陣屋はこちらだ」
「さうか、では通るぞ」
といつて、ズンズン門の中へ入らうとした。

器用で、少言を申して敢へて通はれて敢へて通はせ
「恐れ入りました」
「養稅から八艘飛といふのを傳授された、其方共に八艘飛を見せて遣はす、一人にては興が薄い、誰か能登守になつて手を道へよ」
「はツ、して八艘を飛んでいかが遊ばします」
「其方の首をはねる」
「御免を蒙ります」
「然らば一人にてやる、見てをれ」
といふと、一疊の疊を一段として、槍を取つて、石突を以て疊の端をポンと突くと、吾々の家のやうな疊が飛ひます。まるで板のやうな疊ですから、カッと音がして立つ。その立つたのを、ひらりと向ふへ飛越して、又はね上げる疊を飛越える。斯くすること八度その早いこと、目にも止まらず、さながら彼の間を抜けるやうでございますから、家來達あれよくと目を睨されてゐる内に、狂ひ廻つて疊なるとそこへ正座もなく眠つてしまひます。
斯ういふことが、一度二度と度重なりますので、拠ころなく十兵衛を、大和柳生の領地の陣屋へ送つて閉居とい事に相成りました。尤も十兵衛は柳生家の知行所でございます。

素晴らしいレモンの漂白作用で若さに輝く魅力を創る
クロバー
レモンクリーム
三五セン
六〇セン
東京・三葉商會・大阪

厚生國策に沿ふて
新發賣！
最高基準の強い歯ブラシ
丹頂齒ブラシ
●折れない抜けない國産最優秀の毛質を精選●水切れよく耐久力數倍●非常に經濟的ノ●毛質彈力性に富み齒齦り氣持よく歯グキを強化する●完全消毒の衛生歯ブラシノ
特一號・三五錢
一號型・三〇錢
二號型・二五錢
三號型・二〇錢
四號型・一七錢
丹頂齒ブラシ本舗・大阪

頭重(あたまおも)
めまひ
不眠
のぼせ
便秘
腦の充血
毒素を除き
しんから頭が晴れる
一劑で安眠
便通を快くする綜合力
目先き丈けの單純な頭痛藥では毒素が腦内に殘り、眞の明快は望めません
健腦丸は先づ血行を正し、神經を鎮め、眞の安眠と便通を與へて疲勞毒素を一掃し、進んで頭腦を明快に、記憶力を增大する理想的の綜合明腦藥です
健腦丸
定價 六十錢ヨリ十二圓迄
發賣元 大阪 東京 丹平商會
全國藥店にあり